(第二版)(原稿配達)(明治卅一年五月九日第三種郵便物認可) 昭和十三年二月十七日(木曜日) 臺灣日日新報 第一万三千六百七十號 (一) A

臺灣日日新報 夕刊
二月十六日
夕刊定價一部二錢
編輯兼發行人 佐々木…
發行所 臺北市榮町四丁目 臺灣日日新報社
基隆支局 臺中支局 臺南支局 花蓮港支局 大阪支局 東京支局

マツダ
マツダランプ

國家總動員法案
內閣の運命を賭す
首相の決意

【東京十六日發同盟】近衞首相は十五日午後九時風見書記官長を私邸に招致し、更に同六時には…相を招いて國家總動員法案に關する各方面の空氣を聽取すると共に今後の取扱方について重要協議を遂げたが近衞首相としては

一、國家總動員法の制定は現下の我國內外の情勢よりして極めて喫緊の要事であり長期戰に備へる上において戰時體制の平常化を目的とする本法の成立に對しては現內閣の死命を賭して努力する要あること

一、同法案の議會提出に依つてその全貌が明かにされた上は必らず兩院の協贊を受くるものとの確信の下に努めて國論の統一を亂さざるやう飽まで愼重なる態度をもつて十分に論議を盡さしむること

一、然し原案の修正に就ては全然その餘地なく一部の違憲論に對しては本法案の特殊性を說明して緊急勅令に依つてはその目的を達し得られぬことを諒解せしむること

の諸方針の下に愈々來る十八日の閣議に附議した上衆議院提出の手續を執ることとし斷乎たる決意の下にその通過に邁進することとなつた、而して常に一致協調の保持を念願とする近衞首相は議會において誠意を披瀝し虛心坦懷にその必要を力說する筈で、如何なる場合に立至つても時局の重大性に鑑み政府からは進んで政爭の具に供する如きことは絶對に避けんとしてゐるのでそれだけ一層政府の苦衷は深刻であり同法案の議會提出を目睫に控へて國家總動員法案を繞る政府對議會の關係は益々微妙なる問題として展開されるに至つた

海軍、通過を期す
違憲論に對する見解

【東京十六日發同盟】國家總動員法案は愈々十八日の閣議に附議された上衆議院に提出されるが、右法案の成立に對し海軍當局は飽くまでも原案の通過を期してゐる、而して政黨方面に於ける違憲問題並に右法案の勅令內容の範圍を法文に明記せよとの意見に就ては左の如き見解を有し大局的見地より同法を成立せしむべきであるとしてゐる

一、違憲論問題　箇々の物件について勅令に委任する事は憲法に規定されたところであり全部として委任するのでない限り違憲ではない

一、勅令內容明記の問題　箇々の物件を明記した場合總動員の內容が外部に洩れる虞れが多分にある、之を防止する爲め勅令內容を明記する事は反對である

北支の經濟開發は先づ製鐵事業から
資源は豫想以上に尨大
中松氏報告

【東京十六日發同盟】日本製鐵では夙に中松氏を北支に派し北支鐵鑛資源の調査に當らしめたが十五日の重役會に報告された同氏の調査結果は大要左の如く北支の資源は豫想外に尨大なものであり、殊に國防關係から見て今後北支の經濟開發は製鐵事業を中心に着手さるべき形勢にある

鐵鑛資源

一、龍烟鐵鑛　埋藏量約一億噸、平均品位五十一パーセント、興中公司の手を通じ一日六百噸づつ積出し八幡製鐵所に輸送さるる契約を結ぶ

一、膠濟沿線附近の鑛床、山東の金嶺鎭鐵鑛は貧鑛ではあるが相當將來性がある、又山海關及び大同附近に尨大な鐵鑛ある見込み

石炭資源

一、大同炭鑛(無煙炭)　埋藏量は長サ百粁、幅二十粁、埋藏量二百億噸と云はれる

一、井陘炭鑛、正豐炭鑛　興中公司がドイツ系資本を肩替りした製鐵用コークスに適す

一、開平炭　年産四百六十萬噸、本年産額は多少低減せる模樣でコークス用に適す

一、其他山西は全省石炭に蔽はれてゐると云はれる外、山東の中興、淄川、博山、河北の磁縣區域など製鐵用コークス炭は極めて豐富である

製鐵所

一、石景山製鐵所　龍烟の鐵石と井陘のコークスを原料として日産二百五十噸程度は稼動半ばにあつたが今回これを完成稼動せしめる方針で目下具體的方策を研究中

一、太原製鐵所　閻錫山の經營に依つたもので百噸熔鑛爐一基同四十噸爐其他コークス爐などあり鐵鑛資源は附近に在る模樣

一、陽泉製鐵所　山西の陽泉は二十五噸熔鑛爐の他未完成爐もあり同製鐵所には目下二千四、五百噸の銑鐵が貯藏されてゐるがこれは全部日鐵が買取る事に契約成る

軍縮に對して米國は消極的
ハル長官談

【ワシントン十四日發同盟】帝國政府の建艦通告拒否回答を機として列國の軍擴氣勢が昂まる一方、米國政府は軍縮會議を提唱するのではないかとの說が盛に行はれてゐるが、ハル國務長官は十四日記者團との定例會見において同問題に關し左の如く語つた

海軍軍縮とか一般的軍縮とか和平工作とか列國の支持だとて種々の意見が發表されてゐる樣であるが此種意見以外の特定の軍縮計畫が樹てられてゐるといふ話は聞かれぬ、從つて軍縮會議招集について關係の指揮者達と話合つた事實もなく又今回任命されたパール國務次官補が特に和平工作、軍縮計畫を擔當するといふやうなこともない

伊國が國府に嚴重な抗議
伊人の負傷事件で

【ロンドン十五日發同盟】ロイテル漢口電に依れば去る十二日支那東飛行機が津浦線蚌埠を爆擊して同地のイタリー人カトリック教會に爆彈を投下しイタリー人尼僧ジヨゼフイル・デラカーザ、ニテンネリ・ゾワチ兩氏を負傷せしめた事件につきイタリー大使館は事態を重視してゐたが十五日支那政府外交部に對し嚴重抗議を提出支那側の反省を求めた右覺書は損害賠償並に將來斯かる事件再發防止の保障を要求したものである

英國平和團體の執拗な對支援助
近く國民投票も行ふ

【ロンドン十五日發本社特電】反日國際大會は中心題目たる對日ボイコット案につき遂に決議を採擇するに至らず十二日散會したが國際平和聯盟は飽く迄對日ボイコットを行はしめる爲め國際聯盟理事會に於ける支那の提案に基き對日ボイコットの可否を國民の輿論に訴へる爲め近く國民投票を行ふに決定して反日パンフレットを配布し對日ボイコットを宣傳するに決定する筈である、一方對支援助委員會は來週を期して支那援助運動を遂行し全國に亘り大衆集會を開いて…輿論に訴へる…

印度に重大危機
政治犯釋放問題から

【ラックノー(印度)十五日發同盟】印度各州政府は過般來各州知事に對し政治犯人の釋放不干渉を要求し重大政治問題化せんとする形勢を示してゐたが、各州知事がこれに應ぜぬため十五日に至りビハール州並にアグラ・オウド聯合州兩政府は州知事の處置に抗するため總辭職を敢行し更に他の五州にも波及の形勢にある、尙目下ハリプラにて開催中の全印國民會議派大會においても政治犯釋放問題で氣勢を擧げ、今や全印に亙り同問題を繞る憲法上の重大危機が招來されんとしてゐる

地方債も統制
日銀に具申せしめて

【東京十六日發同盟】大藏日銀當局は臨時資金調整法の見地から起債市場の運用を考慮し資金の如何を問はずまた金額の大小に拘らず今後の社債發行に就ては全部日銀の內諾を必要とする旨の通牒を關係業者に通達して起債の統制を行ひ其後極めて順調に社債の發行を見つつあるが、今回社債のみならず臨時資金調整法の適用を受けない地方債に對しても社債と同樣利率、發行條件等に關し日銀に具申せしめ起債統制に萬全の策を布くことになつた、即ち臨時資金調整法の適用を受ける有價證券は社債と外國證券に限られ國債、地方債は除外されて居り法律上から言へば地方債は發行者獨自の判斷において發行し得る建前になつてゐるが市場に惡影響を與へた場合も相當あるので現在のやうなデリケートな市場の關係よりして地方債の發行も日銀の統制下に置くこととなつたものである、而して地方債發行に際しては監督官廳たる內務、大藏兩省に起債許可申請をなす以前に發行者或は引受業者より豫め日銀と相談せしめることとなつたものである

"ソ聯の援助は有害"
共產派の逆說的說明

【上海十五日發同盟】國民政府當局がソ聯の積極的な援助に期待を繫ぎつつある折柄目下漢口に在る國際共產黨代表王明等中國共產黨首腦部は日支事變に對するソ聯の直接援助は寧ろ有害であるとの見解を持し左の如き說明を與へてゐると傳へられる

一、ソ聯が支那を援助すれば事變の局面は日支の抗爭からソ聯と日本の抗爭に轉化し…結果を招く

一、更に又ソ聯が支那を援助すれば日支の國共合作は…米國その他との關係は必らずしも一致せぬものでないと言はれる

程潛悲鳴をあぐ
日本軍の猛攻擊は迚も支へ切れぬと

【ニューヨーク十五日發同盟】京漢線方面に於ける日本軍の作戰開始は漢口方面に大恐慌を捲起してゐるが十五日ニューヨークに達したA・P漢口電に據れば國民政府當局は假令精鋭部隊を前線に派遣しても日本軍の猛進に抗して開封、鄭州などの要地を支へる事は困難で抵抗は不可能なりとして早くも隴海線方面の戰局の進展を危惧してゐると傳へられ、又蔣介石より隴海線死守を命ぜられ第一線にある參謀長劉峙までが日本軍の猛進に悲鳴を擧げて防禦の支那軍部隊は各省から徵集された雜軍で其の訓練にも缺ける上、相互間に反目疾視を續け命令の統制を計る事は非常に困難になつたと訴へるなど支那軍の全面的崩壞は時間の問題と見られ、ら北支に潛入した孫殿英で今後も我が軍の猛攻撃に近しと知るや逃亡せんとしたが部下に妨げられて果さず我が軍の砲火を浴びてしまつたものである

衛輝の敵堅陣も片ッ端から擊破
我が正確無比の砲擊で

【彰德十五日發同盟】京漢線を南進中の我部隊は淇山、石索各部隊は衛輝北方約一里半の地點に迫り十五日早朝來猛烈な砲擊を加へてゐる衛輝は黃河北方における敵唯一の據點で衛十里に亘り宋哲元の三個師、萬福麟の一個師、馮治安の一個師及び騎兵一個師が頑強な陣地を構築して立つてゐるが我猛攻に陣地を片端から擊破され早くも敵は浮足立つてゐる

逃げ損じた孫殿英に砲火、
士氣あがる山嶽戰

【彰德十五日發本社特電】京漢線東方山嶽地帶の敵を擊破して西進中の我が○○部隊は困難なる山嶽戰にも拘らず破竹の勢ひを以つて前進を續けてゐる、敵將は昭和八年熱河省に於て一旦我が軍に擊滅されたが再び張家口かを申出で再び歸返つて…

孔祥熙香港へ

【香港十六日發】破滅の深淵に沈淪する蔣政權救出の用務を帶びて行政院長兼財政部長孔祥熙は上海の銀行家…を隨伴し漢口より飛行機に依つて香港へ赴いたが聞く處によると國民政府戰時財政の再建を企圖し宋子文とも打合をなしたる上英米借款の援助を求むる筈で時局柄相當興味の眼を以て見られてゐる

虎門要塞の守備兵動搖
我が空軍の猛襲に

【香港十六日發同盟】廣東を守る第一門たる珠江口の虎門要塞は連日に亙る我が海軍航空隊の猛爆に脅かされてゐるが同要塞は支那軍指揮の要塞で最近更に四十數門の最新式要塞砲に全部取裝し防備を愈々嚴にしてゐる、過般の廣東クーデターに際し李某と稱する一大旅長がこの虎門要塞において叛旗を飜へさんとして未然に發覺し部下二百名と共に銃殺されたと言はれてゐるが十五日廣東を出た廣東汽船は全部虎門から引返した、目下我が猛襲に怯える守備兵は極度に動搖してゐる

新竹市會は三日間
二十四日から

【新竹電話】本年度新竹市會は二十四日より三日間の豫定で市會議室に於て開催されることとなつた

その日その日

○ 國際通信に展開中の戰況は、第三國筋でも讚嘆してゐる、皇軍の威武を發揮する一大新戰蹟

○ 敵側は前から崩壞から、聞き洩れ敗殘の支那軍に嚴戒頑に迫る、何時まで持ちこたへるかが問題

○ 國家總動員法案に多少風當りが強いと政府はふやになら ずともよい、やんわり出て妥協の途もある――

○ 何事も協力の時代、特に今は戰時下である、滑らかに能率的に行くのが定石

○ 地方の一政權に沒落した國府に英國の駐支新大使があらためて國書の捧呈も出來まい――

○ 遷取の上に國都まで取られ、日本から相手にされぬ政權を、相手にする第三國が有るとしたら、ソレは實際、變ですよ

○ "銃後の御奉公"には色々あるが新增稅案による稅金も亦、事變下における國民義務の一つ――

○ ただソレは、飽くまで嚴正であり、公平なるを要する

○ マッチに物品稅がつくとの聲だけで、マッチ姿を消す、統制施行の當世に、さりとは大穴

★無絃琴★

★朝鮮に志願兵制度が設けられ、差當り四百名を採用、本年四月から實施といふ事になつたので、臺灣の大衆も默つて居られず各々この問題に對する臺灣側の立場を協議してゐるやうだが、さてドウ云ふ結論に到達することか、唯、朝鮮がやつたから臺灣もやらねば……といふ理由は成り立たない、臺灣には臺灣獨自の立場や實狀によつて事を決めて行かねばならぬからだ▲それに就て、大谷臺灣軍部の新聞班長京大佐は"この問題は、地元會議員とも相談し意向により臺灣總督府とも相談して決めべきものだと思ふが、幸ひ臺灣は森岡總務長官が居る、同長官は朝鮮で警務局長などもしてゐられたので朝鮮の實狀はよく知つてゐるでせうし、その朝鮮の實狀…

愛情の一群 (48)

村山知義作　伊東顯畫

愛情生れる (一)

一台の自動車が湯檜曾りの正午の山道を、澁川から沼田の方に登つて行く。

利根川の上流はこのあたりから、平地を平かに歩む姿から谷の間を岩を擦り拔けて走る姿へと移つて行く。

キラキラと新しく、快い調子で滑るそのニセックスは、奇怪なことに、ときどき不意に調子を亂して、ジグザグによろけ廻る。

小さな村の入口で、突然スピードを增した思ふと、ヒヨコヒヨコ步いてゐる小犬目がけて突き進んだ。仰天した小犬が目の色を變へて左へ逃げると、自動車も左へ追つた。

こんなベラ棒な自動車に出會つたことは、この小犬も生れて初めてである。すつかり度を失つて畑の中へころがり込むと、やつとあきらめたか、臭い匂ひを殘して走り去つてしまつた。

だが、それから十分ほどのちには、次の村の入口で、一心に餌をあさつてゐた鷄の一群が陸をつぶして逃げまどつた。

明かにわざと、その逃げるのを追つて、群の中に突入した自動車が砂埃を擧げて過ぎ去つたあとに、けたたましい聲で鳴きながら、脚を挫かれた白い牝鷄のもがく姿が殘された。

うしろの窓からそれを見ると、由子は大聲で叫んだ。

「止めて！車とめて頂戴！」

だが、ハンドルを握つてゐる坂本は返事もせぬ。

バック・ミラーにうつるその顏は蒼ざめて、むつと前方を睨みつけてゐる。

振り返ると、もう遠くなつた路の上には五六人の人達が跳び出して來て、罵りさわいでゐる。

由子はうしろの座から腰を浮かして、強く坂本の肩をたたくつた。

「車を返して頂戴！鷄の弁償をして頂戴！して下さらなきや、私はもうあなたと絶交しますわ！」

車は思ひまどつてゐるやうに速力だけを落して、恐らくは進んだが、やがて、困つてゐるともどりし始めた。

掴ついた牝鷄を懷に抱いてゐる中年の女を眞中に、老幼男女が十人ばかり、憤つた眼で、車を降りる二人を射した。

その小さな駄菓子、雜貨を賣る店の軒先には、働き手を戰地に送つてゐることの察しられる祝出征何々君の小旗が四五本、差し込まれてゐる。

鏡のやうに光る自動車、モクモクとふくれてゐる毛皮の外套、立ち迷ふ香料、僅三時間半でおかに都の眞中から運ばれて來たこれらのものは見すぼらしい山間の貧しい人達と、見る人の胸を刺しく對つた對照を示してゐた。

「どうも濟みませんでした。この運轉手さん新米だもんですから、よけようと思つて逆に跳び込んでしまつたんです。本當に可哀さうなこと、脚を挫いたんですか？」

あとじさりするおかみさんに、ズケリと寄りそつて、由子は牝鷄の頭を撫でた。大きな美しい眼のおかに射出す無邪氣さうな人なつこい魅力に、群の人達の緊張は否應なく解きほぐされた。

ハンド・バッグから十円札を拔き出して

「本當に、お金では代へられないのかも知れませんけれど、どうぞこれで勘弁して下さいませんか」

澁谷はだんだん深くなり、汽車の線路と、ドライヴ・ウエイとが、右に左にとよぢれてゐる。

赤城も榛名もずつとうしろになり、前方に三國山脈の雪を戴せた頂が迫つて來た。

「なぜあんなことをなさつたの？」

そのやさしい調子にも、坂本は答へない。

「私、あなたがあんな亂暴なことをなさる方だとは夢にも思ひませんでしたわ――私なんだかあなたといふ方が怖くなつて來ましたわ」

さう云ひながら、由子はバック・ミラーの角度からはづれてゐることを知つてのんきに姿色を眺めてゐる。

笑へぬ世相
法律を知らぬ許りに飛んだ悲劇を惹起

世智辛い世の中になつたものだ東京を始め各地の裁判所を覗いて見ると、メッキリ殖えた訴訟事件が目につく、當然勝つべきを法律を知らないために負けとなつて泣いてゐる人も可成多い、中でも一番多いのが金錢の貸借、家屋の貸借、商取引で、始末の惡いのが家屋事件だ、一寸した事が裁判沙汰になつて裁判所の厄介にならねばならぬ世の中――世間には一寸間違ふと事件を起しさうな問題は往々にある故日頃法律を知つておいて、事件が起きたらすぐ活用すると便利だ、最近東京市小石川區大塚町二番地大東社書店から『臨問臨決日常法律相談』といふ新刊が發表されたが一般素人には絶好の相談相手だ、同書は從來の難かしい法律書と違ひ實際問題を取扱つたもので債務、貸借、相續、戸籍、雇傭、賣買等の萬般に亘り一讀して解決する實際法律を網羅したもので、同書一冊あれば弁護士いらずである、しかも同書は三百餘頁の大冊で定價一圓五十錢の處法律の民衆化といふ意味で一圓で販賣してゐる、希望者は前記大東社へハガキで申込むと早速本を送られて代金は本が着いてから拂へばよい。

頓珍感問答
議事法を知らぬ町村會異聞
誰も必要な會議の仕方

町村會に議事法を知らずして町村長や議員が議事法を知らずに往々珍問答を演じてゐる、町村會、產業組合、商工會、各會の男女會員、町內會等の役員になつた位は、いかが議會の場合、議長とトンチンカン問答をして思はぬ赤恥をかき笑ひの種を殘した話をよく聞くが今度東京市小石川區大塚町二番地、大東社書店で發行した『會議の仕方』と云ふ本は會議の本場、米國仕込みの勝頭外吉先生の新著で議事法の根本を『議長選擧の順序』『提案の取扱方』『會議の順序』『緊急動議』『表決の方法』『委員會』等…此の本一冊あれば何處の會議に出ても堂々と議事を進める事が出來る、同書は定價一圓五十錢を今回五百部限り特價一圓にて頒布するから希望者はハガキで前記大東社へ申込めば代金は着本拂ひで送本する。

手紙はかうして書くもの

人との交際でも商取引でも手紙が上手だと人から尊敬され、萬事うまく世渡りが出來るが、反對にぶざまな手紙だつたり、思つてる事が十分書けないと義理を缺いたり先方の感情を害したりして云ふ失敗を招くことが多い。今度東京市小石川區大塚町二番地大東社書店で發行された『その儘役に立つ新案手紙文範集』といふ本は誰でもスグ役に立つと云ふ非常に重寶な本で、これ一冊あれば立派な手紙文の名人になれ、人に手紙を書いて貰ふ必要なく大勢の前で人のものを借ける事になります。內容は『時候』『慶賀』『見舞』『悔み』『依頼』『照會』…其他八十…定價一圓五十錢ですが五百部限りタツタ一圓で前記大東社に申込めば代金は着本拂ひで送本することになつてゐます。

九分の利口に一分の馬鹿
隱し藝も出世の手

よく人に招待されて感じる事だが主人側が氣が利かなかつたり幹事や世話役が間がぬけてゐる感を見て困ることもあり…東京市小石川區大塚町二番地大東社では「宴會即席座敷隱し藝大全」と云ふ四六判美本二百八十四頁の本を此程發行したがこの本は何時でも役立つ樣なモダン座敷、ナンセンス座敷藝、手品、謎解、…目に入れておくといい。代金は着本拂ひで送つてくれると。

國際的雄辯家
松岡洋右氏

「雄辯は一生の得なり」と稱ふが、正しく現代は雄辯の時代である。先に松岡洋右氏がジュネーブに使して晴れの舞台で皇國の正義を中外に宣明したのも雄辯の力なら、公職者が意見を發表して大衆の支持をうけ實業家が組合や會社の爲にテーブル・スピーチをやるのも雄辯が必要になつて來てゐる…石川區大塚町二番地、大東社から「式辭と挨拶の仕方」といふ四六判菊判二百八十七頁の書籍が出たが…同書は定價一圓五十錢であるが先着申込五百名限り特價一圓で…

利殖のコツ
金が金を生む
百萬の富もこの法則で

セチ辛い今の世の中で巨萬の富を作らうと云ふ事は不可能に近い困難事であるが『金』そのものが持つ自然增大する性質を巧みに利用すれば確實有利な利殖が出來る。…十四圓二十錢六毛から元金百圓に對して一萬…實行出來る事を判り易く說明に紹介してある本だ、內容は「死んだ金生きた金」「貯蓄の妙味」「百圓の資本活用法」「百圓が十年で五千圓」「郵便貯金活用法」「銀行預金活用法」「安全利殖法と株」「公債利用」「年賦利殖法」…である。今度東京市小石川區大塚町二番地、大東社書店で發行した「金儲け利殖法」…ハガキで申込めば代金は着本拂ひで送本すると云ふ。

敵襲實に二十數囘 月下に壯烈な肉彈戰

勇猛果敢な田代部隊

【淮河前線十五日發本社特電】去る九日から十一日に亘つて行はれた淮河北岸の渡河戰は勇猛果敢な皇軍の偉力を極度に發揮し江北作戰開始以來最大の戰果を納めた特筆すべき戰鬪であつた、渡河部隊は田代部隊主力及び○○、○○、宮田、岩淵部隊の各一部が參加し九日午後一時行動を起し十日午前八時敵の堅壘を衝いて朝霧深く垂れ罩める淮河を一擧に渡河、周章狼狽する敵を北方に急追した我が猛追に退路を斷たれた敵は午後二時より俄然死物狂ひの逆襲に轉じ多勢を恃んで漸次我を包圍、形勢逆轉して戰況は刻々不利となりかけて加へて我方は前日來の奮鬪で午後八時頃に至り銃砲彈共に全く盡き果てた敵は得たりやと折柄の月明を利して執拗なる逆襲を繰返し敵襲實に二十數囘その都度我が勇猛果敢なる將兵は石を投じ銃劍を揮ひ肉彈となつて敵中に突入して之を撃退遂に一歩も退くことなく陣地を死守して十一日輝く紀元の佳節の陽光を迎へたのであつた、この時漸く後方との連絡成り銃砲彈の補給がついた將兵の意氣正に沖天、午前八時火力を敵主力の一點に集中して猛然たる攻撃を開始するや先づ敵包圍陣の一角が崩れ形勢一轉して總崩れとなり斯くて壯絶な追撃戰に移り激戰三時間半敵は死體二千五百を遺棄して津浦線を遠く王家集に逃げ延び紀元の佳節十一日午前十一時三十分、我が部隊は堂々臨淮關對岸の北臨淮關に入城したのであつた、この方面敵は于學忠麾下の百十四師百十八師兩師及び百八師の一部等約一万五千で遺棄死體の中には第九師團長以下大佐二名中佐一名があり捕虜百五十名、鹵獲品は迫擊砲二、重機五、チエッコ機銃一二、小銃三九四、彈藥多數に上り江北作戰開始以來最大の效果を收めた

盤谷市で支那人の 排日分子を大檢擧

對日感情著しく好轉

【盤谷十六日發同盟】當地に傳はれる消息によれば友邦シャムに於ける排日は時日の經過と共に鎭靜し日本に好轉し最近盤谷市内に於て支那人の排日團體、同共産分子の一齊檢擧を行ひ數十名を檢束せるが、之等の者は排日並に共産分子の首領と目せらるるものにしてシャムの對日感情は益々好轉しつつあり

皇軍の奮戰を讃へ 墺國老將が感激文

元步兵第五十八聯隊附のレスヒ氏

【東京十六日發同盟】今から二十七年前オーストリーの一青年士官として我國に派遣され高田の步兵第五十八聯隊附となつて我國に眞のスキー術を傳授したスキー界の恩人レスヒ少將が支那事變にかける皇軍正義の奮戰振りに感激措く能はずウインの隱棲地から遙々五十八聯隊宛に心からなる追憶の感激の手紙を寄せて來た、あひにく五十八聯隊は既に廢止となつてゐるので陸軍ではこの手紙を當時の聯隊長であつた堀内文次郎中將の許に届けるとともに同少將の日本に對する好意を廣く一般に知らせることとした、手紙の内容は左の如くである

小生は曾て千九百十一年より十二年にかけて高田市の步兵第五十八聯隊にオーストリー國參謀將校の資格をもつて隊附致したる經驗有之、聯隊長は堀内文次郎大佐にて候ひしが當年の御恩誼を回想して誠に感謝と感激の切なるものあり茲に謹みて聯隊長、聯隊の全將校及び兵員各位に對し心からなる御挨拶を送るとともに御武運の長久を祈り上げ候、今次事變における日本軍の赫々たる成果に對しては情報に依り終始研究致し嘗つては日本陸軍に隊附致したることを矜持の念をもつて回顧致し居る次第に候が特に勇敢なる貴聯隊が如何なる戰鬪に從事せられしやを知るを得ば幸甚に候、終りに臨み遙かに貴聯隊の万歳を唱へ申し候

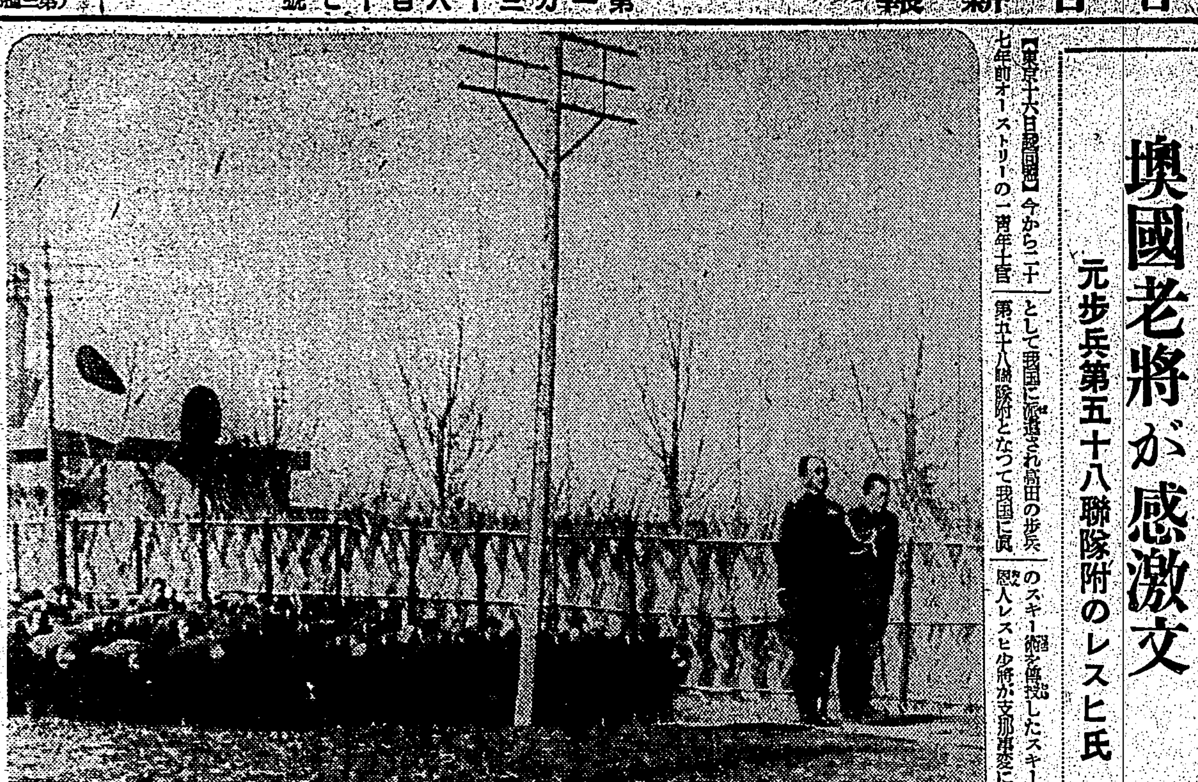

朝香中將宮殿下始め奉り 將兵紀元節に皇居遙拜

(南京) 陸軍省許可濟

臺大の慰問 親善使

愈々あす出發

台北帝大から北支へ皇軍慰問と學生間の親善使命を帶び出發する小川、樣峯兩君は愈々十七日午前七時四五台北驛發、同日基隆午前十時發の高千穗丸にて同方面に向ふ由

菊元、百圓を寄附

【新竹電話】台北菊元商行は新竹州軍事扶助後援會へ金百円を寄附した

香奠返しを恤兵金に

台北第一師範の張福壽氏は亡母張黄氏連さんの香奠返しとして百円を恤兵金に獻金したしとて十五日本社に寄託したので本社では同日獻金の手續をとつた

"戰慄"日枝丸事件の爆彈 【シャトル發同盟】去る一月廿一日北米シャトル港で郵船日枝丸を爆破せんとした恐るべき陰謀計畫の證據品です。(上)時限仕掛の爆藥入りスーツケースの檢査 (下)發火裝置の時計

日本船へ積荷を拒絶

金屬類は軍需品だとて

カンベラ丸濠洲から歸る

【神戸十五日發本社特電】濠洲メール・カンベラ丸は日本船の積荷ボイコット排日運動等の話題を乘せて十四日夕刻入港した、大石船長は語る

金屬類は軍需品だと云ふので積荷を拒絶するが、是は日本だけでなく支那向けもさうだと云ふが、支那向けは何ともないのだから目的は明瞭である、新聞は支那からのデマニュースを掲載し抗日氣運を煽つて居るが、一部の左翼勞働者が共鳴するのみでインテリは日本語研究が旺んである、支那商人は自國のデマに却つて日本人の上顧客を失ひ泣いて居る有樣である

事變後初めての賑ひ

南支航路・香港丸出港

【基隆電話】商船南支航路香港丸は十六日正午○○經由、香港に向けて基隆を出港したが、乘客四十二名で同船としては事變以來初めての多數である、○○行きは補給と稱へられた我が謀略班の陣容を充實すべく勇躍出發する福州小林、廈門原兩領事館警察署長を初め警部、警部補、巡査の一行、水産業調査の目的を持つ督府水産試驗場金村、要田兩技師、一旗擧げる心算で出掛ける本島人醫師二名、香港行は拓務省囑託の資格をもつて水産業調査に廻る海洋漁業協會專務理事高山伊太郎、拓務省白鳥氏、台拓東谷社員の諸氏、淡水のゴルファー陳清水君も姿を見せ引揚先から復歸する在留邦人家族や對日感情好轉の昨今何とか商賣の緒を見付け樣と飛び出す本島人便利屋や普通商人十四名は何れも明朗南支の實現一日も早からん事を翹望する平和の戰士、謂はゞ南支のパイオニヤ許りであつた、尚同船では最後のフーバー號關係者五名も香港に向つた

傷病軍人に 按摩サービス

兵庫縣の盲人蹶起

【神戸十六日發本社特電】兵庫縣下三千人の盲人達はこの程團體防同志會を結成一月に一人一錢宛の醵金を爲し耳から軍事講演を聞き皇軍の活躍振りや世界の動きを知らうと又時には傷病軍人に按摩サービスをし分相應な銃後の慰問をしやうと力強く結成した

鼻が惡い 人に評判!

鼻が惡く、頭が重い、とか記憶力なく、安眠出來ず、困つてゐる人が、目下評判の「自力健腦法」を實驗してから、頭腦は明快に、鼻も通り、物の匂ひもわかる樣になつたと、何人も〳〵大喜びであります。東京神田一ツ橋卅四、國民保健振興會に申込めば美本「自力健腦法」一冊無代進呈される。(廣告)

皇民化徹底の 改良劇試演會

けふから基隆で開催

【基隆電話】基隆署では一般本島人大衆に對する皇民化の徹底と日本趣味の涵養から「皇國風の改良劇から」のスローガンを掲げ新興東洋民俗歌劇協會に後援せしめて改良劇を上演、直接眼からの宣傳に非常な效果を收めたが今後は改良劇を必ず一つは加へねばならぬとの興行方針を立てて實行に入る事となり先づその前提として十六日から五日間再び保甲協會後援の下に新舞臺に於て第二回の改良劇試演會を開く事となつた、用語は過渡期の事とて勿論本島語であるが衣裳万端内地風に改められ外國もの軍事劇、社會劇等日本精神を織込み又時局に因んでスパイ防諜の必要を強調したものあり殊に本島人女優の日本舞踊も呼び物とされてゐる、尚特筆さるべきは毎日時代劇を一つ宛加へた事で本島人俳優に依る時代物上演は之を以つて嚆矢とするが、今後は基隆署指導の下に一般から改良劇の脚本募集も行ふ事となつてゐる由である

巡査部長(口述)試驗を施行 臺北州警務部で

台北州警務部では十六日午前九時半より州に行はれた巡査部長登記試驗合格者三十二名の口述試驗を部内各課長が試驗委員となつて施行した

あすの天氣

臺北地方 北東の疾風曇後雨
北部 北東の疾風曇後雨
東部 北の疾風曇後雨
西部 北の疾風曇時々雨
南部 北の疾風曇時々雨

概況(十六日) 七七八粍の高氣壓は蒙古方面にあり南東に移動し七五〇粍の低氣壓は北緯二七度東經一二二度にあり北東に進む爲本島は曇又は雨近海は南東の疾風強く海上は穩であります

新竹郡の農事競技會

【新竹電話】新竹郡では午後一時より新竹市公會堂に於て同郡農事實行小組合向上競技會、肉豚肥育競技會、養鷄競技會授賞式を擧行する

新竹州米穀同業組合の總會

【新竹電話】新竹州米穀商同業組合は十九日午前十時半より同組合事務所に第十一回定時總會を開催する

けふの映畫

◆芳乃館 第十二時半上映
1 安兵衛伏の唄
2 毎日・大每ニュース
3 大地の愛前篇・黃金篇
4 大地の愛後篇・地上篇

◆國際館 第十二時半上映
1 每日・大朝ニュース
2 われ日本海
3 時代の霧
スパイ戰線を衝く

◆新世界館 第十二時半上映
1 ウイリアム・テル
2 東海美女傳前篇
3 パ社ニュース第七〇報
4 プラーグの大學生

◆タイゲキ 第十二時十分上映
1 每日ニュース
2 スターの大饗宴
3 風の中の子供
4 人肌觀音(第一篇)

◆大世界館 第十二時半上映
1 毎日パ社ニュース
2 浪曲ハツチヤチヤ
3 新撰組
東海美女傳後篇
4 僕は誰だ

東京大會不參加の 決議は時期尚早

英オ協會總會の結論

【ロンドン十五日發同盟】英國オリムピック協會定時總會は十五日午後六時から開催、東京大會に對する英本國の態度は結論としてオリムピック總會の動向が決定せぬ現在參加不參加の決議は時期尚早と決定した

圖書館講習會

新竹圖書館で開かる

【新竹電話】總督府主催第九回圖書館講習會は十六日午前九時半より新竹圖書館にて開催、出席者新竹州二十一名、州外四十名の多きに及び講習會開始以來未だ曾つて見ざる盛會を呈し山中圖書館長の式辭、知事代理森田内務部長の祝辭あつて講習に入つた、因に本講習の為め斯道の大家東京市駿河台圖書館長波多野賢一氏の講習あり時局柄、會員一同極めて緊張してゐる

救國金十二萬圓が 途中で行方不明

英領西印度の 華僑憤懣と疑惑

【香港十六日發同盟】[illegible]在住の華僑から本國に送られた救國金の行方が問題となつて居るといふことがつい二三日前香港に傳へられて來たが、今また英領西印度から同樣の事件が傳へられて來た、[illegible]ワシントン支那大使館に送金を依賴した十二万餘円の救國公債及國防獻金が現在に至るまで行方不明となつて、[illegible]憤慨して[illegible]てゐる

戰傷その他肢體の 不自由者に療護園

近く具體案を決定

【東京十六日發同盟】[illegible]

歡樂街をうろつく 不良學生に鐵槌

警視廳二千名に說諭

【東京十六日發本社支局特電】この非常時に青年や學生がカフエーやバーにトグロを卷いてゐては為めにならぬと警視廳では國民精神總動員週間を期し帝都の歡樂街をうろつく不良青年學生を十五日夜から三日間に亘つて一齊に檢擧を開始した第一日は今曉までに約二千名の學生青年を檢擧、大部分は說諭の上歸宅を許したが巷に出入しないと言ふ誓約書を書かせて歸宅させたが、安倍總監就任以來始めての大掛りな取締であつた、尚同夜はこの為め各署の留置場に溢れる程の大騷ぎであつた

三つの定評
御若い同志の樂しい家庭・そこは必ず揃つて「オール讀物」の愛讀者
元氣溌剌・颯爽たるサラリーマン・手には「オール讀物」
嬉しい慰問袋・心を籠めた品物ばかり・中にも嬉しい「オール讀物」
高級娯樂雜誌 全部讀切が特徵
オール讀物 三月號 只今發賣中 定價六十錢

新發賣
大衆器と豪華器

臺灣防空讀本 定價五十錢 臺灣日日新報社商事課

熱性諸疾患に
天然ビタミンC製劑
テネシタミン

塹壕の中で
ほゝゑましき中に、悲壯こもる塹壕風景
徳山璉
ビクター

忠治子守唄
東海林太郎
いろは仁義
上原敏
この傑作がうらと表に吹込れてゐる素晴しい豪華盤!ぜひご試聴を
ポリドール流行歌

ハート美人
虎視眈々
狙ふ○○の豫防に
家庭百年の安全に
姉妹品 シルバーハート ホワイトハート
御近所の藥店でお購め下さい

職業選擇の手引（下）

時局は各自の最大能力の發揮を要望してゐる

川野溫興

四、職業の將來性を考へる事

以上の角度から考へて選んだ職業が果して將來性があるか否かといふ事も相當重要な問題ですからこれも研究する必要があります。

それが、將來發展性のもので有望であるか否かといふことです。現在非常に盛大であつても五年十年の後にはどうなるかといふことを考へるわけですが、それは社會情勢に伴ふことですから輕々に豫斷は許されないのですが今迄の職業の發展史から推して、一旦發展の頂上を極めると逆に後退りするといふことは一般的にはいへるのです。これを今日の軍需工業に考へてみるのは多少性質がちがつてきますが、とにかく軍需工業方面は今、求人の間に合はない程で、人の不足を來してゐるのです。そして、その方面の熟練工は非常に高い月給を貰つてゐるのですが、それが一般にこの方面へ子弟を入れたがる原因の一つとなつてゐるので、從つて一般商店への希望はぐつと減つてしまつて、各商店關係では困つてゐる狀態です。

×

しかも、時局がだんく治まつて、今日の未熟練工が熟練工になつた頃、人が多すぎて今のやうに收入がとれなくなるといふことも考へてみませう。尤も今度が長びかずにすんだとしても軍需工業が七、八年前の不振狀態に戻ることはありますまいが、今日程盛んでないといふことはいへませう。

×

処で、目下の狀態はこの方面へ多くの人を要つて、最大能力を發揮させねばならぬのでどしく熟練工の養成が各方面で行はれてゐるわけですが、それに應ずるには子供が眞實にその方面に適してゐるか否かで、職工だから頭が少しくらゐわるくてもよいだらうと思ふのは間違ひで、やはり頭の優れた者が望まれてゐるのですから、無闇に子供を軍需工場に入れても失敗します。その子供が商店へ勤めて後日立派に獨立してゆける才能があるのに、相違ひの方面へやつては成功しませんから、この辺よく研究することです。

會社、銀行の給仕は以前相當希望されたものでしたが、右の様な次第でやはり以前ほどではなくなりましたが、その子供が氣が利いてゐて頭がよく、勉強好きなら大會社や銀行の給仕になつて夜學に通はせれば、だんく立身の道が開けませう。

×

要するに、目先の利益に捉はれず、子供の將來を考へて、最も適當な職業へ就かせてやることが親の役目であります。（完）

冬のお部屋のはたきのかけ方

汚れ易いから御注意

どんより曇り日の多い冬はお部屋の汚れはよほど目立ちませんが、それだけにお掃除に行き届かぬ点があり、火鉢やストーブを使用するためホコリが部屋のスミズミまで及んでゐますから、お掃除にもはたきを上手にかけてなさらねばなりません。それで、はたきのかけ方について御注意申しあげてみませう。

〇

まづ、順序としては、天井、欄間、障子などの順で、高いところから、次に、障子、襖をかけ、その他額の當らぬところへは、全部はたきをかけねばいけません。

障子は、まことに埃のたまり易いところです。お掃除の行屆いた家であるか、どうかはこの障子の棧を見ただけで判るとさへいはれてゐる位ですから、この部分をお忘れなくかけて下さい。襖は障子ほど埃のつくところはありませんが、目なりに埃がつきますから羽ばたきで、そつて拂ひ落すことが必要です。毎日しなくてもよく、布のはたきなどで強くかけますと却つて襖を悪くします。

〇

はたきには、鳥の羽、紅絹の古布、メリンス、麻、その他昔から紙製はたき等ありますが、場所と品物によつて適當のものを用ひます。はたきの中でも布製のは、一週間に一度は石鹸水で洗つて使つて下さい。はたきにする布は、何れも着古した廢物が結構、殊に麻の古いのは、當りが軟かで、しかも丈夫で一番よろしい。洗ひ晒の古いものほど結構です。

數字遊び

若し皆さんが三七に三、六、九、…二七までの三のいろんな倍数を乘ずると、數字が次のやうに並びます、まあやつて御覽なさい

37×3＝111	37×12＝444
37×6＝222	37×15＝555
37×9＝333	

（保）

これは新案

寫生をする時に應用すれば重寶

◇…風景または、雜然と置かれた混み入つた靜物——からしたものを寫生する時に用ひると重寶で、しかも面白い方法をお知らせいたしませう

◇…木綿目の細いレースの古でもよし、また、蚊帳布でもよし、要するに、向ふが透き通つて見える布、これのハガキ位の大きさのものを用意いたします

◇…この布を木の枠でも、竹の枠でも、或ひは厚紙、針金何でも結構、ピーンと張つて縛つけにします

◇…さて、寫生に取りかかる時、この布を張つた枠を手に持つて目的物を見ますと、細いゴタくした部分はボーツとして、目的物及びその附近の要点だけが目につきます

◇…つまり、これでのぞいておいて寫生すれば、ゴタくした無用の部分を捨て去つて、はつきりと主眼点となるものを摑むことが出來ます

連續漫畫 若様センチャン（11）

川原久仁於

アナノナカデ、センチャント、モクサンガ、ドウシヨウカト、クビヲヒネツテヰルトコロヘ、ウヘカラ、チビガユキヲ、オトシテヨコシタノデ、ソノワケヲシツテ、ヨロコビマシタ。

ユキノカイダンカラ、マヅ、センチャンガ、オサキニ、アナカラ、デマシタ。ツヅイテ、モクサンモ、デマシタ。チビクンハ、ドンナモンダイ、トクイノハナヨ、ピクピク。

健康相談

月經時に出來る顔面の發疹

（問）十九才の處女最近月經前後に顔面へ吹出物が表はれそのあとがいつまでものこり困惑してをります、規則的に現はれるので種々と藥を服んでみますが效果がありません如何したらよいでせうか（M子）

（答）月經時に顔面に發疹が出來たり、大腿部に結節性紅斑が出來たりする人が時々居ます、之は恐らく月經時に一時性に内分泌（ホルモン）系統の平衡が破れてその為に生ずるのではないかと考へられます、それで婦人科ではこんな患者には或る種の性ホルモンを注射して治效を擧げてゐます、貴女も一度專門醫に診て貰つて都合に依つてはホルモン療法を受けてみられたらどうでせうか

診療室 治療相談

淋病

淋菌を二重に殺菌し再發せぬ新發明療法
專門家悉く驚嘆
素人でも安全に出來る

擔當 東京日比谷病院長 醫學博士 深瀬周一先生

患者 私は長年淋病の内服藥をやつてゐますが未だに遊蕩や呑み過ぎ時候の變り目毎に膿が出てとても苦しいのです

博士 内服藥では淋病が根本から治るものではない。獨逸の有名な淋病學者ワレンチン博士が長い間ビヤクダン油を呑ませてゐる患者の小便を檢査して見ると中に淋菌が盛んに殖えてゐるのを發見したので「内服藥は淋菌を殺す力がないから淋病は絶對に治らぬ」と世界に發表してから、内服藥の信用はすつかり地に墜ちて、現在では學識と手腕のある醫者は内服藥に目もくれず、局所療法と云つて尿道に直接藥を使つて治して終ふ。之も世界的に認められたる事實だ

患者 併し内服藥は手輕で良いですね

博士 如何に手輕でこつそり出來ると云つても淋病が治らねば水の泡だ。胃腸を害し腎臟から血の小便が出る皮膚に發疹が出來る物を何を苦しんで左樣な役に立たぬ内服藥を呑むのか、現在貴君が好い例だ

患者 併し局所劑は睾丸炎や副睾丸炎膀胱炎等の併發症を起すときいてゐるのでまだ使つて見ませんが

博士 從來の樣なものは使用せぬが安心だ、役にも立たぬ殺菌力の薄い液を無理に尿道へ入れる方法も悪いし、藥その物の性質もなつてゐない。眼でも副作用は起きる

患者 急性のうちに治らぬものですか慢性にならずに濟む樣な

博士 藥と方法さへ確實なら急性を治すのはいと易い事だ。内服藥を呑んだりあれこれと迷つてゐる間に、淋菌の性質として尿道一面にドンく殖えて根を深く降して終ふ。だから急性の内に局所の手當で治せば、絶對後顧の病苦はない。

患者 膿が出なくなつても呑み過ぎ遊興の後や時候の變り目に再發するのは何故ですか

博士 慢性になつたからである。淋菌は小便の道の周圍を厚く包む海綿體といふ無數の目に見えぬ小さい袋や曲りくねつた暗い無數の管の中の深い處に入り込むもので、さうなつたら浴びる程内服藥を呑もうと、ありふれた局所藥を何百本何十瓦使つた處で、中に居る淋菌は金輪際死にません。死なゝければ折にふれ時にあたつて盛んに活動する。之れが再發の原因です。

患者 成る程はつきり判りました では必ず効く局所藥はありますか

博士 内服藥が無効と判つてから各國頭をひねつて局所藥を作つて見たが、深い處に届く樣な藥は殺菌力が弱くて物にならず、殺菌力が強いものは深い處に届かぬ。つまりあちら立てればこちら立たぬの諺の樣なのが從來の局所藥なるものゝ有樣で、仕方なしに座藥や挿入藥にして形を變へて見ても、藥の力は全く變らず、至つて不快不便を與へるので醫者としても實に遺憾の極みであつたのである。

患者 詰まる處は進んだと云つても治療は駄目ですね

博士 所が必要は發明の母と云ふが、東京吉原病院の病院長として令名嘖々であつた佐藤榮先生が在任中不撓不屈の研究の結果一千倍に薄めても五分間に淋菌を殺す強烈な殺菌力を、特殊な方法で尿道の奥深くに送届かせる藥を發明されたのだ。

患者 吉原病院長の苦心發明は如何にも淋病類に相應しいですね

博士 その藥は現在私の病院で使つてゐるプラオンギン・ケンゴールで效果は例外なく最大である。十數年の慢性症は勿論、數年のものなら一月かゝらぬ驚く可き効果で、數年小便の淋糸の濁りのとれぬのが廿日かゝらず清澄になつてゐる。こんな例は無數にある。偉大な發明である

患者 ではすぐケンゴールを使ひます

博士 使ひ方が又これ以上理想的な物はない。急性でも慢性でも先づ一號藥を使ひ二號藥を後から使ふ。こうして淋菌を二重に攻め殺すのだからどんな惡性でも必ず治ること請合だ。

患者 それ程きくなら手當てが相當六ケしいでせう

博士 方法は頗る簡單で時間は一回二分ですむそれでゐて副作用は絶對ない良質に飲服の外はない電氣注射療法も問題ではない

患者 私は多忙で毎日治療して貰へませんが

博士 來れぬ時は自宅でも心配なく出來る。貴君のは相當慢性であるが心配はない。根本的に治る事は請合ふ

藥價最低廉で最大效果

醫學博士深瀬周一先生御推賞のプラオンギン・ケンゴールは從來の内服や一般注入藥挿入藥と全然性質の異なる眞の專門醫家御使用の効果藥で全治者感謝的に無數である。併も藥價頗る低廉にて絶對安全に副作用なく素人にても使用簡易である。如何がはしき内服藥熱器療法の類を捨て直に本劑を使用されよ。一生幸福を失ひ金錢を空費をする勿れ。

【代用藥御ジテナシ】本劑は研究藥ですから局所藥には代用藥は絶對ありません。御買求めには日東製藥合名會社製品プラオンギン・ケンゴールと特に御指定あつて他品類似品を御求めなきやう。

【全國藥店ニアリ】品切れの時は直接總代理店へ男子用（ケンゴール一號ケンゴール二號）婦人用（三號）の別を御明記の事

【藥價】特許及發賣一個九十錢 二個入三円八十錢（五十回分一回七錢五厘）五〇瓦入七円（百回分一回七錢）八〇瓦入十円（百六十回分一回六錢）

【無代】西區巣鴨博士著「淋病の最新療法」一冊を進呈、御希望の方は左記總代理店へハガキで御申込下さい

總代理店 合名會社 河原商店 東京市芝區西新町十三番地 振替東京三三〇一九 電話三田（一六八八・一六九五）

K 13

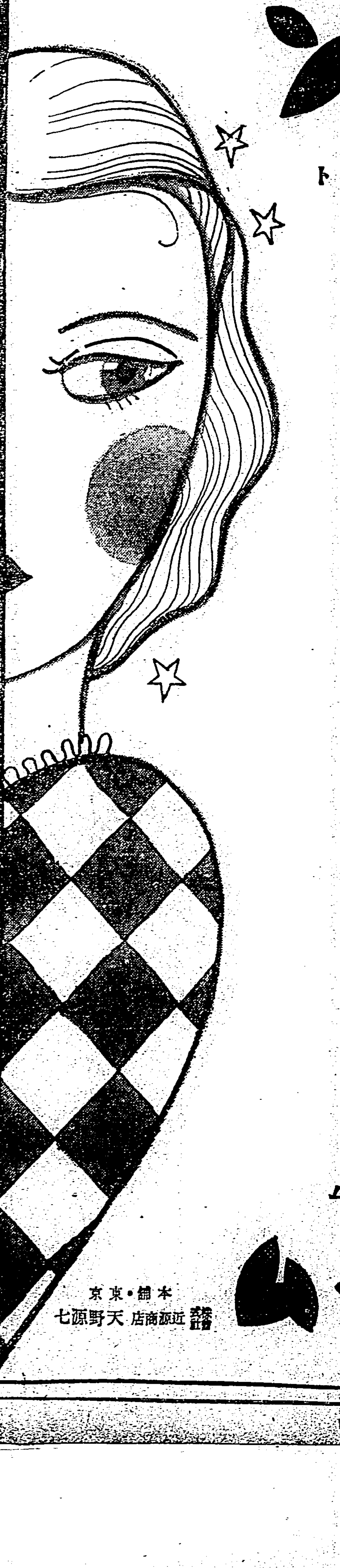

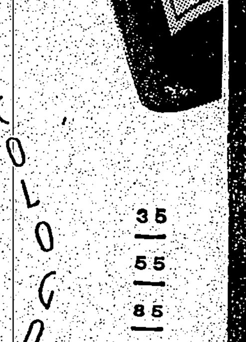

ヘチマコロン

寸時も忘れられない生肌の糧・お化粧のスタート

まづ、生肌の強化！
こみあげる美しさも
はりきる若さも
わけはないです………
きみのものの久遠の春

35 55 85 セン

35 55 75 セン

滋味豊かに・タッチのたまらない標準クリーム

ヘチマクリーム

本舗・東京 天野源七 近源商店

A 13

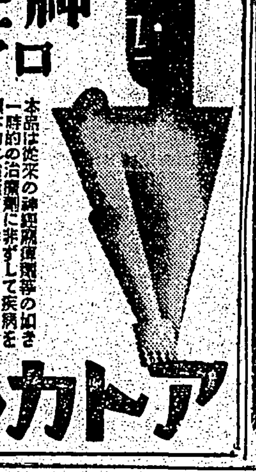

神經痛・ロイマチス

本品は從來の神經痛鎭痛劑等の如き一時的の治療劑に非ずして疾病を根本的に治癒する作用を顯揮せしむる最新理想的新劑にして臨床醫家の齊しく愛用せる所なり。

粉末 三瓦 一・三〇 〃 十瓦 三・〇〇 錠劑 三〇錠 一・一〇 〃 100錠 三・三〇

（實驗報告集郵呈）

發賣元 大阪東區伏見町三丁目 株式會社 日本藥品洋行 振替大阪貳壹四壹六番

アストロカルミン

糖尿病

專賣特許 内服新藥

本劑は醫學博士藤田益一先生の發見に係り特許による特殊製法により製造したる植物性ホルモン劑にして、その服用により

一、尿糖減消
二、尿量を調節
三、飢渴、掻痒感を解消

する等の偉效を奏し、服用簡易、副作用なし一瓶毎に必ず確實なる效果を得たる責任製劑なり

包裝 粉末二五瓦入 一〇〇瓦入 錠劑五〇錠 一〇〇錠 二〇〇錠 五〇〇錠（全國有名藥店にあり御明の節は總代理店へ御註文を乞ふ）

總代理店 大阪高麗橋二 株式會社 松下商店

製造元 富士製藥株式會社

ネオミノアリン

男女とも毒を受けたらすぐ服しよくれ氣持よく排泄す

毒掃丸

五十錢 一円 二円 五円 十円

重症用 毒掃丸 五円 十円 廿円 卅円

一顆のヴイタミン含量從來の肝油五瓦に相當 美味 消化

ミツワ 肝油ドロップス

¥.60 ¥2.40 ¥1.20 ¥4.50

武田發賣品

男性ホルモン

國際的に効力の優秀を確認せられたる

エナルモン

エナルモンは國際聯盟中央試驗部に於ける各國男性ホルモン劑比較實驗の結果、強力優秀なることを確認せられたる國産純正男性ホルモン製劑なり。本劑は「血色素數、赤血球を增加し新陳代謝を旺盛ならしむる」を以て……

初老期に於ける疲勞倦怠感、眼精疲勞、睡眠障碍、記憶力減退、頭痛、眩暈、腰痛、肢端知覺異常、精力減退等に用ひて、一般症狀を佳良にし以て精神的・肉体的活動を活潑ならしむ。

青・壯年期に於て男性的特徴を發揮し得ざる各種官能性障害、並に病後に於ける心身衰弱の回復促進に賞用せらる。

【用量】錠劑は一日三—六錠服用す。注射は毎日又は隔日に一—二管皮下又は筋肉内注射す。

【價格】錠劑三〇錠（三圓五〇） 五〇錠（八圓五〇） 100錠（十六圓） 注射液 0.5cc 五管 10管

發賣元 株式會社 武田長兵衞商店 大阪市道修町
關東代理店 株式會社 小西新兵衞商店 東京市本町
製造元 株式會社 帝國社臓器藥研究所 川崎市大宮町

國定忠次（181）

長谷川伸作　岩田專太郎畫

復讐（七）（其上續）

忠次が見おろした三左衛門の顔は、今しがたとは別人の變り方で、山賊を聯想させる野太い頑強さが失くなつて、憂鬱へ急ぐ哀れに悲しげな人相である。

今まで忠次はかうした場合の男を幾人となく見てきてゐる、が、どうしたものか、三左衛門の今にも泣き叫びさうな顔が、心の底にある憐みの綠に引ッ絡んで、

「おう用心棒さん、腕はたいした家はなからうぜ」

有り來たりの氣安めを口にした三左衛門は首巾の浮いてゐる頭をわづかばかり、左右に振つて、

「いやあ、腕は深い、知つてゐる」

當人のいふ通り、ただ一本の突きではあつたが確に致命の深手である。

「さすがにお武家さんよく覺つてゐなさる。用心棒さん、腕は深え命は、多分、ねえだらう。何か俺にいふことはねえかい」

「聞いて貰ひたい」

「何から」

「敵持ちや」

「敵持とは？」

「肥井三左衛門、と、いふ姓名、實は僞り、今では播州加古川の浪人、山木三次郎」

「うン、播州加古川の浪人山木三次郎、憶えた。それで？」

「親仙左衛門を、食客の、恩地市郎といふ者に――」

「うン、恩地市郎に親御を殺されたのか、で？」

「拙者と、妹婿と、二手、敵恩地を討人の旅に出て、五年經つた」

「うン、五年經つた、それで？」

「拙者、敵を探すが厭になり、行方を晦し、遂に今の有樣」

「うン」

「妹婿は拙者と、性根が違ふ、今も、飽きず、敵を探し――辛苦してゐる――」

と、後の言葉が咽喉の奥で消えた。忠次は腰を航世に片敷き、

「おう山木さん、確かりしねえ、眼前の處で、えゝ氣の弱え」

耳許で激しくいつた、が、三左衛門の山木三次郎はわづかばかり首背いたのみ。

「おう山木さん、その先をいはねえでは、何を言ひ殘すのだか判らねえぢやねえか、おいッ、確りしろ－」

口を開いて上顎の内を見せた、ただ、それだけで山木三次郎は死亡の間際へずるずる辷つてゐる。

文藏がいつの間にかやつて來てゐて、

「親分、原七の亡骸を埋めましたぜ」

「待つてくれ。水が欲しいな文藏」

「へい、飲み水ですね」

「この人に俺の末期の水を供へるんだ」

「そんな奴にですか親分」

「原七を見棄てて逃げた人ぢやねえ、敵には殺されえが勝負がつけば人間どうしだ。見てゐねえで早く水を持つてこい」

「へい」

原七埋葬の場所へ引返した文藏は、木の枝に引ッかけてあつた、竹の水筒を手に引返し、

「へい、水」

「ご苦勞」

忠次は水筒を山木の唇にあてた、水は唇から外へ流れてばかりゐる。

「親分、水をのむ力がありやねえんですぜ」

「うン、いひ殘すことも半分だけだつた」

「何です、いひ殘したつてのは？」

「この男はな、妹の婿と敵討ちに出たんだが、五年の間にたうとう氣が變つて身を持崩して、用心棒になつたものらしい」

「へえゝ、そんな身の上の男でしたか」

「五年か八年でも居所の判らねえ敵を探してゐればいいものを、途中で氣が變つたのがこの男一代の仕損ひねえだ。文藏、この男の髮の毛を切つてくれ。それからふところに寄付でもあつたら預かつとけ。それからと――安五郎に寄付を一本かかせろ、大小一腰の預り證だ」

「死人に預り證は變だ」

「あすこへ埋めてやる時、ふところへ入れて置くんだ。さうさう原七を埋めた上に何か植て置いてやれ、それから長兵衛のは上州武士左れ長兵衛墓と書いたものを建てろ」

カナ文字ニュース

△英國ノ　新任駐支大使ハ　國書ホウテイヲ　シバラク　エンキシテ　上海ニ　大使館ヲ　オクコトニ　ナッタサウデス。コレハ　英國ガ　蔣政權ニ　ミキリヲ　ツケタ　コトヲ　示スモノデ　各方面カラ　チユウイ　サレテキマス

△臨時增税案ニ　タイスル　總督府ノ　方針ガ　キマリマシタ　ガ　所得税ト　入場税以外ハ　ダイタイ　内地ニ　順應スルサウデス

日米國際映畫 愈よ本腰か

フォックス幹部が續々と來朝

當分休止状態が續くか、それとも年度變りに何等かの形式で輸入が許されるか、暗礁状態に低迷してゐる外畫界多事多難の秋に、昨年度に於て四十万弗の大增收を擧げた二十世紀フォックス社の幹部連が相次いで極東日本支社に來朝する、二月初旬上海より日本に來る極東總支配人デルバート・グッドマン、陽春四月に入つてオーストラリヤより日本に廻る外國部次長クラーレンス・レ・ヘーク、更らにやや遲れて來朝することとなつた外國部長W・J・ハロチンスン、これらのフォックス幹部連が統制後映畫下の日本を如何に認識するか、と共に一時中止となつた松竹フォックス提携の日米國際映畫製作も再燃して實を結ぶか、時節柄興味ある問題を投じてゐる

漫畫製作の桑原氏 メトロに招聘さる

【ハリウッド發同盟郵信】全世界に絶對的人氣を持つ漫畫、短篇映畫の覇王ウオルト・ディズニイのハリウッド・スタヂオに最初の日本人として五ケ年契約の下にお馴染のミッキイ・マウスやシリイ・シムフォニイの製作に携つてゐたロバート・R・桑原氏は最近特異な手腕を認められカルヴァ・シティのメトロ・ゴールドウイン・メーヤー・スタヂオから漫畫の製作監督として招聘され活躍を開始したが、緻密な頭腦と手先きの器用な日本人に最適な仕事として非常に重要視されてゐると

お茶と茶道（上）

醫學博士　諸岡存

茶は佛教、特に禪宗の手で擴められた。茶の香氣、茶の味が、禪の所謂禪味に共通すると同時に、茶の含む茶素（カフエインと同成分）が、精神作用、中でも腦髓作用に活潑にして意識を明瞭にするので、座禪の僧に重んぜられた。座禪觀は、無念無想の境地に入る爲のやうに考へる人もあるがそれは誤りで、精神の統一にあるのである、精神を一點に集中して哲理を究明するにあるから、先づ茶を飲んで精神の活動を旺盛にして、座禪に入つたものらしい。

その茶を、僧侶が佛の茶禮として、路傍の人や苦役などに接待したのが、民間に擴まる初めで、精神を緊張させなければならぬ、客と對談の時に用ひたり、又疲勞を恢復させるので、永い旅の途中とか、一日の疲勞の出る午後の三時頃とかに盛に用ひられるやうになつた。

茶にはビタミンCと共にビタミンAの働きをするカロチンが含まれ、その藥效は今日の醫學でも認められてゐるところである。

かかる學理的なことを拔きにしても、茶は日本人の生活に缺くべからざるものとなつた。朝起きては茶を飲む、食後に飲む、客と對談に、三時にと、實によく飲むが、まことに結構なことである。殊に朝の茶は、前夜來の口中の惡臭を拭ひ取り、氣分を爽快にしてくれる。これに梅干が添はるならその消毒力と相俟つて、保健衞生上からも申分ない。

宋の蘇東坡が「人間に一日も茶なかるべからず、毎食後に濃茶を以て口を嗽げば、煩膩無に去つて脾胃自ら損ぐ、齒の間隙に挾まる物も茶を得て消縮し、脫し去りて刺をも有さず、齒性共にこれによりて堅密と成り、蠹毒自づから止む」といつてゐるのも、茶に脂肪の消化力あると共にタンニンの收斂作用ある茶をも併せ述べたものである。

このやうに茶は、他の臭を吸收する力が強いから、不潔な所に貯藏されてあつた茶、又は器物、茶をたてる人、室、環境が不潔であれば、茶自體の香氣が失はれ、非常にまづい。

例へば若い僧侶が不行跡をして婦人に觸れた後、茶をたてると、その茶は本當の味ではないといはれるほど、茶の湯は非常に清淨を貴ぶ。この清淨といふことが、茶道の眞精神であるといへば、一種の潔癖のやうに考へられ勝であるが、根本に於て茶を味はふための清淨心を付けることにある。

茶室の趣味は日本獨特のものである。四疊半前後の小さい室ですべての色彩や構造は極めて簡素、茶道の心得がなければ凡中の凡とさへ見る人があるかも知れぬ。然し前にも云つたやうに、茶道は精神を統一するのを眼目としてゐるから華美な色彩で、環境の騒々しい所では、精神が他へ散つて集中が出來ぬ。スギラ〳〵と光線の強い所では落付けぬので、茶室はたいてい森の中などの薄暗い所に、天井も低く壁も灰色などに、その他何の飾りもなく建てられてある。

臺灣のファンは耳が肥えてゐる

藤山一郎君の談

流行歌の寵兒藤山一郎君は台灣の旅行を終へて十七日離台するが、舞台から觀た台灣の聽衆について次の如く語つた

台灣の聽衆と云つても樂壇家の立場と違つて實に話してかれこれとは云へないが、自分が舞台に立つて觀た聽衆層の取材診斷すると「台灣と云ふ處はやりにくい處だ」と云ふ事をはつきりと認識しました、之は誤解の解釋に依るものですが、何にしても自分と云ふものを明確に知られてゐるせいか、そんな氣がするのですが台灣のファンもこの樣な理由で二つの流れにあると思ひます、例へば東海林太郎や霧島昇の如くあの堂々振りでやる聲の好きなファンは、どうしても都々逸を所望すると云ふ型即ち大衆的なものと、歌手により高踏的なものを切望する、インテリゲンチャ層がある樣です、私の場合は後者に屬する樣でありますが、こちらへ來てからレコードに嘗て吹込んだ「丘を越えて」「酒は涙か溜息か」の生の聲を聽きたい爲に、それをやれと云はれるかと思ふと「ドリゴーのセレナーデ」をやつてくれと云はれて面喰つた事がありました、だが台灣の聽衆は決して甘いものでない事は確かです、それだけ自分も一生懸命やらざるを得ませんでした、南部へ行く程、ファンも私を理解してくれて嬉しかつたです、その他陸軍病院などの慰問演奏をやりましたが、これも大成功で數葉の感謝狀を病院長から戴いて大に感激してゐる次第です、又南部の或處でピアノが無くて困つてゐましたが、同地の女學校の校長さんが特に增永丈夫（藤山一郎君の本名）として買つたばかりの新しいピアノを貸して戴き、やつと演奏に間に合ひましたがこれは慰問演奏に於ての感謝狀と共に私として忘れ得ぬ台灣での好印象でありました、何と云つても台灣のファンは御世辭拔きで耳が肥えてゐるのには先づ驚かされました

臺灣詩壇

選者　魏清德

梅竹山房蘇蕉雅集席上　林毓川

[illegible]

高文淵

[illegible]

呉金土

[illegible]

洪玉明

[illegible]

陳古漁

[illegible]

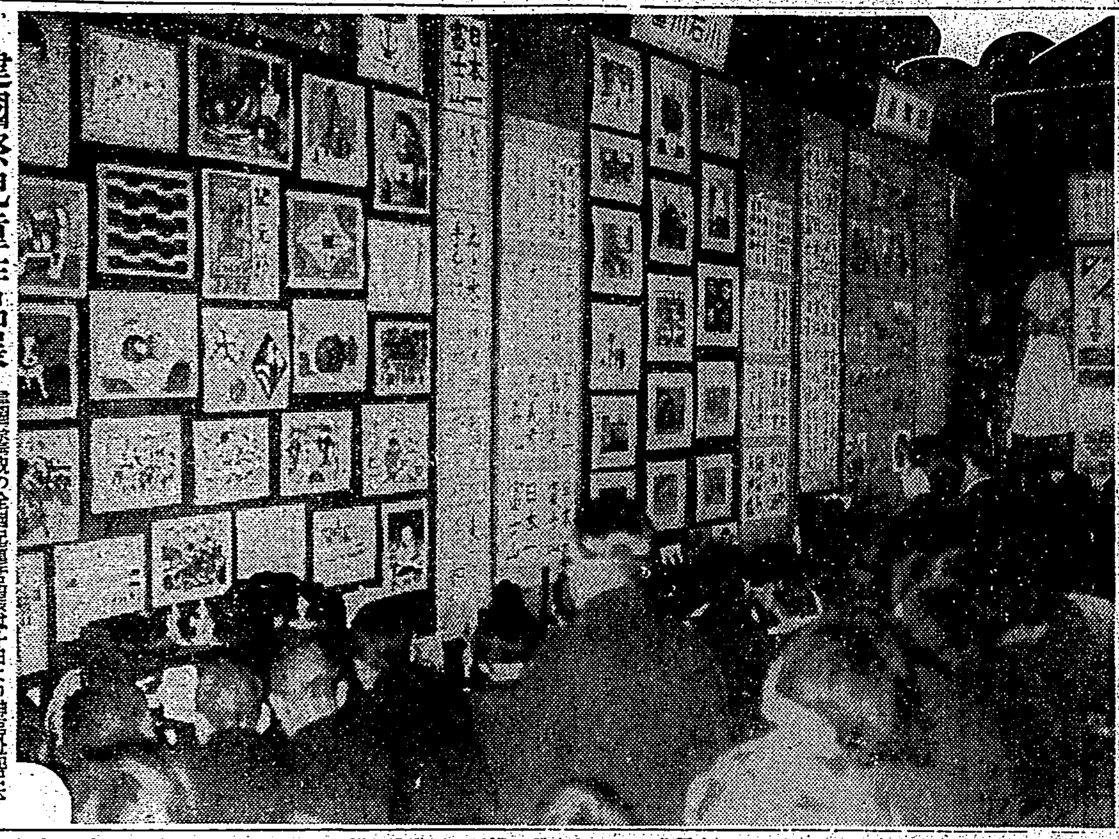

建國祭兒童作品展　建國祭奉祝の全國兒童作品展は十日より臺北公會堂外苑日本青年會館で盛大に開かれた。寫眞は兒童作品展

海外小話

◇サア・ジョン・スクワイアの抗議◇

サア・ジョン・スクワイアは囚人が彼の文章を書き終へた時、彼が獄中で書いたどんな原稿をも持出せないやうに嚴禁してゐる内務省の法規に抗議を放つてゐる、その抗議の理由は明かに獄中で囚人が金を稼ぐのを禁するといふ法規を餘りに字句に拘泥し過ぎて解釋してゐることである。

かくしてバンヤンは「ピルグリムス・プログレス」を獄で書く自由を許されても、それを出版者に贈りに持つて出ることは許されない、此點にサア・ジョンは「意味もなければ仁愛でもない」と聲明してゐる、彼は此不認可を通して世界にとつての幾多の傑作が失はれるといふことを暗示はしないが書くことに自己を表現したい切實な氣持を持つてゐる人間が彼の頭腦の所産を確かに保存し彼の釋放後それについて彼が出來ることをしてもいいやうに許してもよからうといふ意見である。

キング　三月號

◆キング三月號で、最も目につくのは本文中の特別附録「刻下緊要の大文字」だ。日本は何うなる？の問題に就て宇垣一成、高橋三吉、小林一三の三氏「現代文豪の時局觀」に就て菊池寛、加藤武雄、白井喬二の三氏。本文附録は之のみでなく「新撰小説十二大傑作」といふ豪華らしいのがある。前號より改良以外にこれだけの異動であるから量的にも大變なものだ。◆附録とだが、本文以外別冊附録にも「支那最高忠勇記」「感激記」一冊があり、更に「陸軍・新疆附近の中國地方」の明細圖を表紙に挿入して圖が一枚添付されてゐると時局柄、陽春に聞けて、東京府職業紹介所長豐原又男氏の「就業戰線に好景氣が來た」の一文も、今年の將來をトするに足る、嬉しい讀物である。

メガホン塔

▲入營兒童の勤勞のために終日の三味線稽古を遠慮して下さい（近所一同）▲我國の東京オ大會不參加に其の與論草勞を無路して完府なし目標十國が恐らく優勝回を說いて來たさ（一市民）▲▲新榮町二ノ六錄本です（栄榮生）▲對場青年團の數化調を早く公開して下さい（一營三）▲各島嶼の目標電灯無指定日内に都合が惡くて手續出來なかつたのですが何處で付けたら受付したらよいでせうか（お尋ね生）

商況（十六日）

臺灣正米市場前場

▲二期蓬萊米　當　二、一四　三車　二、一四　二車　先　二、一四　二車

▲二期丸糯米　二、二〇　三車　三、一八　二車

▲二期蓬萊米　中　二、三五　二車　二、三六　一車　二、二七　一車

▲二期丸糯米　三、三一　一車　三、四〇　三車

臺米公定相場

總出來高二四四車

▲二期蓬萊米　當　二、二六　中　二、二五　先　二、二四

▲二期丸糯米　三、二六　三、三七　三、四四

基隆在庫米

十六日朝現在　二期蓬萊米　一九、三六五袋　二期丸糯米　三六、二三一　到著米　三五車（三八九噸）

高雄在庫米

十六日朝現在　二期蓬萊米　二三、六七一袋　二期在來米　三、四一六　二期丸糯米　五四二　二期長糯米　七〇一

大阪期米前場

限	中	先
一節	三四、〇九	三四、三〇
二節	九一〇	二九
三節	九〇九	二八
四節	九〇六	二八
五節	九一三	三〇
六節	九〇九	三〇
七節	九〇八	三〇
八節	九〇九	二八
九節	九一〇	三二
十節	九一〇	三九

東京期米前場

寄　三四、三六　三四、四六　三四、六四　引　三五　四三　四七　六四

神戸期米前場

寄　三三、七三　三三、九〇　三三、〇八　引　七五　九一　一一　七三　八九　〇七

東京銘柄前場

蓬萊米　當　三、二七　中　三、三六　先　三、三八

丸糯米　三、三　三、三四　三、五三

東京銀行實株

日銀　五六三、〇　同新　四〇八、〇　正金　二〇二、五　同新　二一、六　臺銀　七七、九　同新　二二、六

東京國債實物前場

甲號五分利　一〇二、七〇　一〇二、七〇　第一五分利　一〇二、八五　第二五分利　一〇二、八〇　第一四分利　一〇一、一五　第二四分利　一〇二、二〇　米貨六分半利　三六五、〇〇　同五分半利　三六一、〇〇

東京短期前場

東新　一六八、三　大新　九四、九　鐘紡　一二八、一　帝人新　一二四〇　東レ新　一〇〇五

東短取組喰合

新東　三六、二一〇株　賣方四二店　買方五三店

東短南建控除

新東　一九五、九八〇株

東京長期前場

富士紡　六二、九　同新　三三、八

大阪短期前場

當限　九二、二　先限　六二、〇株　合計　一二、九、三六〇株

大阪長期前場

株　九六、五　大新　九五、七

大阪砂糖清算前場

三限　二二、四七　二二、四三

大阪砂糖現物

三溫（OBB）　二〇四二〇錢　分蜜（M3）　二二三五〇錢

神戸豆粕前場

二限　五、〇六　三限　〇四　四限　〇八

大連特産前場

大豆現物　五、八四

神戸對外爲替前場

對米爲替　二九弗五分　對英爲替　一志二片

臺日案内

料金　三行　五十錢　七行　九十錢

書籍　古本高價買入　新起町二ノ一　報次第參上

医院　文光線　新設　小兒科内科　小林醫院　臺北大和町

内地土産　タンカンと木瓜　臺北本町三　矢野商店

樂器　山葉オルガン　月賦販賣　臺北市榮町三　日本樂器會社

中古ピアノ・オルガン買入　臺北老松町二ノ二

寫眞　8ミリ　小型映畫時代來る　コダック　臺北市榮町　西尾商會

カメラと材料　フタバ寫眞機部　臺北市榮町二

時計眼鏡　メガネ專門日光堂　臺北市表町二ノ一〇

料理屋　生そば壽司　辨金京町店

御入場と御食事に皆樣の…鶯へ　いで湯の郷新北投

金融　小口金融　迅速　電話金融　榮町二ノ三七　東邦拓殖商事株式會社

藥種商　喘息にワンカ　淋病に黑燒　臺北西門町

ラヂオ器械　ラヂオ十ケ月月賦販賣　ラヂオ十ケ月月賦販賣

雜件　毛布　村井商行　特許商標　辯理士岸喜鑑　龍口町　玉突臺は彭楷棟　時局と證券　臺北・京町四　ラワンアピトン　天龍木材會社　一等玄米精乳牛乳　長命軒　顏料ゑのぐは專門の鐵谷へ　鐵谷商店

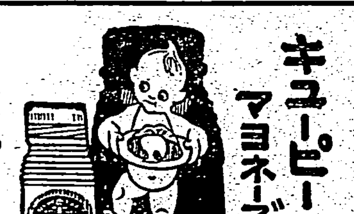

臺灣日日新報
本日夕刊共十二頁
編輯兼發行人 佐々木
發行所 臺北市榮町四丁目卅貳番地 臺灣日日新報社
本紙定價 一部六錢 一ヶ月前金壹圓五拾錢(日本國内及支那送料不要)
廣告料 普通 一行十五字 壹圓五拾錢 特別 一行 同 記事附込 一行 貳圓
振替口座臺北 一〇 私書函臺北三番
電話 代表 二二五八〇 編輯 二二〇五二

社說

中國準備銀行誕生と日本 金圓ブロック確立への前提

一

新政權の中國聯邦準備銀行が新く創立總會を了し、總裁以下の陣容も決定した。今後新政府と共に日本朝野の援助を受けて北支の經濟を新たな方針の下に統一し、通貨の經濟安定、否寧ろ經濟の開發に乘り出す事になるが、之は新中華民國のためのみならず日本の喜びでもある。即ち吾々はこの幣制改革が今後の新日支經濟合作への礎石となる意味に於て同慶とし、今後世界に多大の關心を拂ふものである。

二

聯銀行の特徴は形式に於てアメリカの聯邦準備銀行の如き型をとつてゐるが、内容に於ては政治經濟情勢の變動に即し日滿支經濟にリンクして日滿支經濟ブロック確立への先鋒たらんとするものである。

右は當然の歸結乍ら寔に慶祝すべき決斷として之に協同せざるを得ない。新たに發行さるべき法幣は管理通貨の型を持ち、金圓ブロック結成の方針に基き日滿法幣に等價でリンクするものであるが、新らしき支那の發展が日本の援護と日本資本に依存し、又日支貿易の復興、發展が相互の希望である以上、且つ事實上鮮銀券が既に北支だけで五千万円以上も流通し、金圓經濟が樹立されつゝある現狀に於ては、北支の通貨が金圓と等價の通貨となるべきは極めて自然のことである。又この事は理論的に見ても支那ではさきに幣制改革のことよつて以來、法幣は現銀から全く離れて完全な管理通貨と化して居るし、一般民衆も從來のメタリストから脱却してゐる今日にあつては、問題とするところは價値の安定であり、其安定点が一志二片であらうが、一志二片半であらうが差支ない筈だ。要するに支那の經濟力にとり無理なく、且つ最も便宜とするレートなれば何処を基準にしようが差支ないわけである。

三

唯この際につき警戒すべきは北支から中南支或は日滿以外の外國に資本の逃避なきやの懸念である。冒險者流はこの弱点につけ込み妨害の擧に出るやも知れない。之に對しては日本が實行してゐるやうに為替管理に等しき措置を講じ、更に新銀行に對し日本側金融機關が十分の連繋援助を必要とする。又新券の將來は日本の投資如何によつて左右されるところ多く、日本の資金流入が多くなればなる程新中央銀行の為替資金充實が期せられ機能が強化する。從つて日本としては北支新通貨を日本の金円にリンクせしめる限り金円ブロックの盟主としての自覺を持ち官民共に彼に指導的援助を吝まず、利害共通する金円ブロックの強化に協力せねばならぬと思ふ。

あらゆる角度から 增稅法案を檢討せん けふ衆議院に上程

【東京十六日發同盟】事變下の財政強化のため約二億円の稅收を内容とする增稅法案は十二日政府から衆議院に提出されたので衆議院では愈々十七日開會の本會議に別項の如き所得稅法改正案及びこれに關聯する法案を一括上程して審議することとなつた、而して同法案は國民生活に直接影響を及ぼす重要法案であるため賀屋藏相の提案理由説明に對し民政黨の紫安新九郎、矢野庄太郎、西村金三郎、政友會の森田福市、小山清一、山川頼三郎、社會大衆黨の河野密等の諸氏が質問に起ちあらゆる角度から檢討のメスを加へることになつた、依つて同月中に委員附託まで漕ぎつけることは困難視され十八日も本會議を開き質疑を續行することとなる模樣である

機構整理しては如何

首相 官吏制度の改正を立案中でこれに依り官界の刷新を一新したい

次で大藏男北支中支問題に就いて閣相に質問す

杉山陸相 北支中支に於ける經濟開發は日滿兩國の發展を補強することに歸する、中支北支に於ける經濟的特色を利用し日滿に期待し得ないやうな經濟方面を開發せしめる資本の關係に就ても支障なきやう實行する考へである

大藏男更に滿洲移民問題に關し拓相と質問を重ね同十一時四十九分散會

河野氏勅選さる

【東京十六日發同盟】政府は十六日退官した會計檢査院長河野秀男氏を勅選に奏請し同日發令された

河野秀男 貴院令第一條第四號に依り貴族院議員に任ず

一國一黨を高唱し 昭和維新を期す 各方面の代表者が けふ緊急國民大會

【東京十六日發同盟】擧國一致に依る國難の突破を高唱し一國一黨乃至は政黨大同團結を提唱しての各方面の代表者が相寄つて十七日日比谷公會堂において國難突破緊急國民大會を開催することになつた、主催者としては擧國一致合流同志聯合の名稱を用ひ代表者として貴族院議員一條實孝公、衆議院議員富田幸次郎、海軍中將小林省三郎、久原房之助氏等の名前が連ねられてゐる、而して十七日の國民大會においては宣言決議を發表し決議としては

一、肇國の大本に基き昭和維新の斷行を期す

一、既成政黨は即時解體し以て擧國一致の實を擧ぐべし

一、政府は一切の排日勢力を徹底し以て東亞の恒久平和を確立すべし

の三項目を決議する筈である即ち右國民大會の代表者の顔觸れが示す通り政黨解消と政黨大同團結乃至は一國一黨の運動を此際擴大強化することを狙つてゐるもので國家總動員法案を繞り各政黨内に種々の錯綜せる運動が起つてゐる際でありこの運動は各方面から注目されてゐる

安心して頼られる 外交方針を要望 貴院豫算總會 大藏男が表明

【東京十六日發同盟】十六日の貴族院豫算總會は午前十時開會 大藏公望男(公正)國民政府につき木戸文相に質問した後支那事變に關する日本の眞意を支那民衆に知らしめる事が必要と思ふ、この點支那民衆の救濟に役立つものと思ふ、救濟と現地の人々が誠實に實行されるならば支那民衆は眼から耳から日本の眞意に感ずるに至るであらう

廣田外相 吾方の眞意を支那民衆に傳へる為あらゆる方法でするのが適當且つ有效であることは同感である、この點に關し軍部では宣傳班その他が努力してゐる、外務省でも出來るだけ努力してゐるが遺憾ながら不十分であるから軍事行動と相俟つて相當の施設をなすべき必要を認める、今まで外務省としては對支文化事業の資金を以外に之に支出し得る方法はなかつたが今回支出出來るやうに改めた又民間團體にも協力を求める

大藏男 實行には軍部が當るがその計畫は外務省でなすべきで今後一層國民の協力を願ひたい、外務省官吏にもつと民間から適材を採用しては如何、又外國貿易を奬勵すべき途を拓く必要があると思ふ

外相 專門家的外交官を必要とするに至つてゐるのは確かである大公使館等には民間任用の途が拓けて居り人さへあれば直ぐやる考へである

大藏男 國民は日本の武力を信頼するが根本的な外交方針が樹てば國民は明朗なる方策が樹てられることを切望してゐる

近衛首相 今回の事變に對し政府として執つてゐる方針は一面には蔣政權を潰滅せしめ、他面新政權の成立を助長しつゝある

大藏男更に 内閣制度の改革の如き手近なものに不熱心なやうに思ふが如何

首相 内閣制度、議會制度の改正は近く着手せねばならぬ段階になつてゐる、貴族院改革、衆議院議員選擧法の改正にも手を着けたい、然し目下議會中の為で何ら政府を圍つてやつて行く考へはない

大藏男 近來役所が增加してゐるが新しい役所の出來るのは仕方がないとして古い役所を整理……

會計檢査院長の親任式

【東京十六日發同盟】會計檢査院長の親任式は十六日午後一時二十分宮中鳳凰の間に於て行はせられ同令勅任氏に親任の勅語を賜はり侍立の近衛首相より左の官記を授けた

從二位勳一等 同 今朝雄 任會計檢査院長

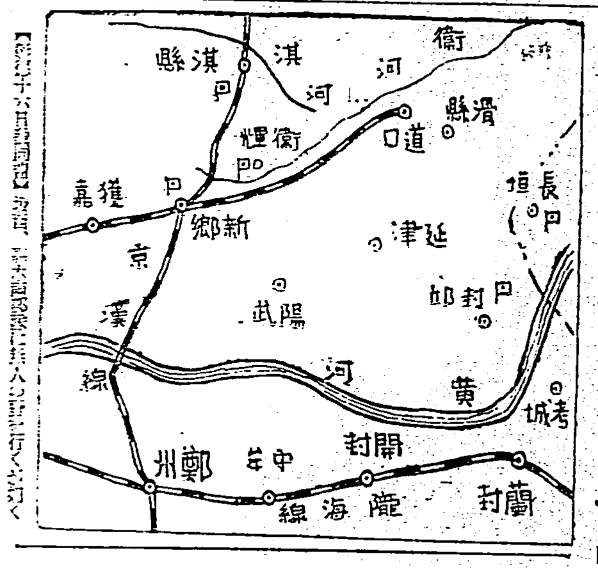

我猛追に敵總崩れ 要衝・封邱を占領 一戰も交へずして

【彰德十六日發同盟】[illegible]

何等の抵抗をも受けることなく十六日封邱を占領した、同地一帶は黄河北岸の要地で河南省府開封に對する要害の地で敵は數ヶ月前より堅固な陣地を構築してこれを死守せんとしてゐたが我軍の鋭鋒を避け得ず總崩れとなり全く一戰をも交へずして封邱を放棄して遁走したものである

急追また急追 大平鎭占領 雪崩れの如く敵遁走

【彰德十六日發同盟】封邱を目指した我部隊は[illegible]

親獨分子に門戸を開放 墺太利內閣改造

【ウイーン十六日發同盟】シュシュニック首相は獨墺會談の結果に基き内閣改造を斷行して親獨分子に内閣の門戸を開放することに決定、右方針に基く内閣改造を急いでゐたが十六日午前二時に至り新内閣の組織を完了し直ちに發表した、新シュシュニック内閣は大體前内閣同樣の顔觸であるが親獨派をもつて知られるフオン・サイス・インカート氏を内相に任命し國内治安維持に關する全權を附與したことが注目される、新閣僚の顔觸左の如し

△内相 フオンサイス・インカート
△商相 ユリウス・ラープ
△法相 ルドウイッヒ・アダモヴッチ
△無任所相 ギド・ツァルナット
△同 グライゼ・ホルステナウ
△同 ハンス・ロット

右の内新法相アダモヴイッチ博士はインカート新内相と同じく親獨派として知られて居り、同じくナチス黨の同情者たるホルステナウ内相が無任所相として閣内に留まりまたギド・シュミット外務次官はこれに依り外務大臣に昇格した

全印度動搖の兆に 政廳も事態重視 各州知事の緊急會議を招集

【ラックノー十六日發同盟】ビハール州及びアグラ・オウド聯合州政府は州知事に對し政治犯人の釋放不干渉を要求し十五日遂に總辭職を敢行したが更に他の英領印度各州にも波及し殘餘十一州政府の總辭職は今や時間の問題と見られるに至つた、インド政廳は全印動搖の兆に事態を重視し目下これが對策を研究中であるが近くハリプラに各州知事の緊急會議を招集し印度統治法第九十三條の發動問題につき審議を行つた上緊急措置として各州知事の行政權代行を實施する模樣である

東大三教授の思想を槍玉に 井田磐楠男が難詰 貴族院本會議

【東京十六日發同盟】十六日の貴族院本會議は午前十時二十三分開會、直ちに國務大臣の演説に對する質疑に入り

大河内輝耕子(研究)司法制度の運用に關し大久保元檢事局長などを例に擧げて帝人事件に關する檢察當局の責任並にこれに對する首相法相の感想を問ふ、近衛首相、鹽野法相より夫々司法制度の運用について現行の制度としては遺憾である、これが運用については研究を進めこれが改善に努める旨答へ、次いで

井田磐楠男(公正)重大時局に對處するに當り最も關係深い國民精神總動員と最高學府について文相に質問する、共産主義及び自由主義の我が國體に相容れざる所以を縷々述べて今日我が思想界を見るにこの非常時に際し最も我々の排撃して退けて置かねばならぬのは自由主義の温床とも云ふべき最高學府の現狀である、實に今日の最高學府は非日本的の本營であると述べ、其の具體的事例として東大教授河合榮治郎博士の著書「ファシズム批判」を擧げ斯くの如き非合法を合法とするのは共産主義か又は共産主義の同情者であると斷ぜざるを得ない、河合教授の學説は共産主義の根源を肯定し實踐の叙述もあるものと認められるが當局の所見如何と質し同十一時五十四分一旦休憩

【東京十六日發同盟】貴族院本會議は午後一時四十分再開、引續き國務大臣の演説に對する質疑に入り、井田磐楠男(公正)更に横田喜三郎、田中耕太郎兩教授を槍玉にあげその思想傾向を難詰し學制改革の際はこの點を重視するやう希望し一時間二十五分の長質問を終り、木戸文相これに答へ、之にて國務大臣の演説に對する質問を終り午後二時七分散會

七百圓に引上げ 簡易保險の保險金限度

【東京十六日發同盟】簡易保險の保險金限度の引上げに關しては豫て遞信當局から商工、厚生兩省の間に折衝を進めてゐたが、十六日商工、厚生兩省の最後的打合せの結果、現行最高限度四百五十円を七百円に引上げることに決定した、これに伴ひ簡易保險法改正法案を來る二十日頃衆議院に提出することとなつた、而して引上げの實施は來る十月か十二月となる豫定である、尚商工省は右引上げ實施までの猶豫期間中に弱小生命保險會社の整理に當る筈で吉野商相の意向としては弱小會社のみのプール會社を設立し弱小會社の契約をすべて包括せしめる所謂プール案に内定してゐる

佛國は不快 デルボス外相 英大使と會談

【パリ十五日發同盟】デルボス佛外相は十五日午後外務省に英大使フイップス氏の來訪を求めオーストリアの内閣改造問題を中心に意見交換し協議した、フランス政府ではシュシュニック墺首相がヒトラー獨總統の要望を容れて親獨分子の進出を許容した事に對し少からず不快の念を懐いてゐる模樣で殊にチエツコスロヴアキアの地位が著しく不安定となるのではないかと懸念してゐる

定例參議會

【東京十六日發同盟】定例參議會は十六日正午より首相官邸に開かれ郷、松岡、秋田、町田參議を除く各參議、政府側より近衛首相以下末次内相、賀屋藏相、風見書記官長出席、國家總動員法案について説明を聽取し種々意見の交換を行ひ午後一時過ぎ散會した

ソ聯の態度に 英國は不滿 レ領事館閉鎖を通告

【モスクワ十五日發同盟】ソ聯邦政府は領事館同等保有の建前から遂に英國政府に對しレニングラード駐在英國領事館の閉鎖を要求したが、英國政府は十五日ソ聯邦政府當局に對し諸般の手續き終了次第レニングラード駐在英國領事館を閉鎖する旨通告した、英國政府はレニングラード領事館閉鎖に關する右通牒において、ソ聯邦政府の領事館同等保有要求に不滿を表明し、ソ聯邦政府がレニングラードを始め各地に於ける各國領事館の縮出を要求してゐる事實を非難したものと云はれる、同時にモスクワ駐剳英國大使館はソ聯邦外務人民委員部に對しレニングラード領事館の閉鎖に先立ちモスクワ駐剳英國大使館領事部も亦數週間以前に閉鎖された為め英國政府はソ聯邦國内においては今後外交官以外の查證を受付け得ない旨の英國外務省の決定を手交した

淇縣東方地區に進出

【北京十六日發同盟】軍司令部發表 十五日朝來衞輝附近の敵陣地攻撃中の我が部隊は同日午後左翼の據點たる高地一帶を攻略し夜半頃までに淇縣東方地區に進出せり

津浦線の慘狀

【蚌埠十六日發同盟】陸軍機の偵察に依れば我が北進部隊の征進に備へ蚌埠對岸小蚌埠より十里の間のレール枕木は既に取外し曾つての國際ルート津浦線は今や廢滅たる慘態を呈してゐる

均等權に反對 米海軍の意向

【ワシントン十五日發本社特電】米政府の大建艦案に對しては國内各方面で贊否兩論が行はれてゐるがル大統領は十五日定例會見で記者團から「大統領は日本に對米パリテイを認めることに反對するか」と質問したに對し直接回答を避けたが米國國防に關する海軍專門家の意見として左の如く述べ間接に日本の對米パリテイ要求に反對の意向を明かにした

米國の軍事專門家は孰も口を揃へて米國は大西、太平兩洋の防備に十分な海軍力を保有する必要があるとしてゐる、之等專門家の意見では米國は常に東西兩洋から攻撃を受ける虞れがあるから東西兩洋の一方だけの防備に頼ることは出來ぬと言ふに一致してゐる

新鄉の陷落 目睫に迫る 敵軍は全滅に瀕す

【彰德十六日發同盟】京漢線の敵重要據點たる衛輝の第一防禦線を突破した中央部隊は更に前進を續けてゐるが又北方道口鎭部隊は退却する敵を撃破しつゝ十五日午後三時半新鄉北方四里の地點に進出した、この地點は敵の新鄉陣地の核心をなすもので新鄉の陷落は全く目睫の間に迫つた、陣十里及び十五里の陣地の堅陣に據る敵中央軍二個師及び二十九軍一個師の運命は全滅の外はないと見られるに至つた

敵陣の攻略五十 黄河への距離更に短縮

【彰德十六日發同盟】湯山、徐田、石黒の各部隊は算を亂して潰走する敵を急追し十五日朝遂山部隊は田務を突破衛輝の西方を過し十六日朝新鄉西方の陣地に突入を開始した、彰德出發以來六日間各部隊とも眞に目覺しい大進軍であつたが今日まで攻略した敵陣地は約五十に達し黄河への距離は一層短縮されるに至つた

殘敵壽縣に集結

【蚌埠十五日發同盟】[illegible]

教育審議會の總裁は原氏

【東京十六日發同盟】教育審議會總裁荒井賢太郎氏の逝去に伴ふ後任に原嘉道氏に決定十六日發令された

けふの兩院

【東京十六日發同盟】十七日の兩院

貴族院 本會議は休み、午前十時より豫算總會を開き前田利定子(研究)岩倉道俱男(公正)より質問する

衆議院 午後一時より本會議を開き支那事變特別稅法案、臨時利得稅法中改正法律案、臨時租稅措置法案等所謂增稅法案を一括上程する、その他[illegible]法案等各委員會を開く

藤岡氏が有力 香川縣知事後任

【東京十六日發同盟】玉田香川縣知事の逝去に伴ひ近日中に後任補充の知事異動を行ふこととなつたが目下のところ香川縣知事の後任には警視廳警務部長藤岡長敏氏が有力視されてゐる

百萬噸の鐵鑛 比島で採掘 石原產業が

【神戸十六日發本社特電】石原產業では比律賓ミンダナオ州の北東端なるミナト灣附近に有望なる鐵鑛區を昨年末得て以來試掘設備を固りつつあるが本年度内に完成すべく明年度には約百万噸を採掘輸入すべく更にカマリネスノルテ州のパラカレ鐵鑛區も所有採掘準備をして居る

人事

▲梶田茂氏(京都帝大教授) 十七日來臺(朝陽號)
▲松本雄吉氏(三菱商事臺北高雄支店長) 十六日南部より歸北
▲間島孝道氏(合同鳳梨監査役) 十七日高千穗丸にて上京
▲西澤義徵氏(合同鳳梨常任監査役) 十六日花蓮港より來北(鐵道ホテル)

天無口

帝國の南方國策遂行の上に台灣の持つ立場と役割を一層明らかにする必要を、改めて痛感する、これは既に余りにも明白であるかの如くであつて、實は今尚は明確を缺いで今日に至つてゐるのである▲台灣で南方と謂へば直ちに南支南洋の同意語になつてゐるのであるが、一口に"南支南洋"といふその"南支"と"南洋"とが區別して考へらるべきである事は既に數年前に指摘され、觀念上の進び許りでなく、その發展方策の具體的問題に就ても、別個の出發點に起たねばならぬとの論議が慫されたものであつた▲事變の進展につれて帝國の國是としての大陸發展に台灣が協力する――つまり大陸日本の實現へ台灣よりの協力が、いよいよ具體化せねばならぬ時局に際會してゐる今日、上述の台灣の持つ立場と役割を明確にして置く事は極めて緊切な意味を有するのである▲これに伴つて、總督府の施政面に從來から何等の不統一も無く盛られて來てゐる『南支南洋施設費』と言へるが如きものも、もつと具體的に判然とした目標を示して、その目的に邁進せらるべきものではないか▲一衣帶水の大陸への協力が緊要な時務で、その使命が台灣の上に課せられれば課せられる程、その基本的な構へをハッキリして置く必要があらう。

慢性胃腸に ビオ・トモサン

醫界始めての胃腸新藥!

俗に胃腸病と云ふ如く、胃に疾患があれば、當然腸に障害を生じ易く、殊に慢性症となれば、胃腸機能の殆んど全部にわたつて種々の障害を併發し其の治療法は頗る困難とされてゐます。

病源多き慢性症狀

即ち、慢性患者の胃腸粘膜には、概ねカタル、或は糜爛面を生じ、……

(胃)に於ては消化液の分泌は一定せず、胃酸過多症、胃カタル、胃アトニー、甚だしきは胃潰瘍、胃癌にまで惡化します。

(腸)に於ては有害細菌は繁殖し、此の細菌の產生する毒素及び腸内の腐敗醱酵物によつて下痢、消化不良、腸カタル、異常醱酵、便秘等の症狀を繰返し、榮養の吸收は充分ならず、次第に全身的に衰弱するのであります。

新胃腸藥つひに發見!

かくの如く慢性胃腸病の原因は頗る複雜であつて、單に一症狀、或は一障害を治療するのみにては、到底根本的の全治は期し難く、之は實驗上、既に明かであります。

ここに於て、弊社は幾多の專門學者の指導協力の下に多年苦心研究の結果、つひに新胃腸藥ビオ・トモサンを完成しました。

このビオ・トモサンは、從來の消化劑、榮養劑、整腸劑、或は、胃腸主劑の胃腸藥とは全然、その本質を異にし、新發見の制酸被覆吸着劑に、活力旺盛なる乳酸菌及び消化菌を含有せしめ、一劑にて次の如き綜合作用を發揮するのであります。

獨特の綜合作用

一、制酸作用=胃中の過剩酸を吸收し、同時に胃の分泌腺を整調して胃液の分泌を正常化す。
二、被覆作用=胃腸粘膜の炎症、糜爛、潰瘍面を被覆保護して異物の刺戟をさへぎり之を治療す。
三、吸着作用=胃腸内の毒素、及び腐敗醱酵物を吸收して大便中に排出し胃腸内を清掃す。
四、乳酸菌作用=腸内に於て旺盛に繁殖して、各種の有害細菌を殺滅す。
五、消化菌作用=澱粉を分解し、蛋白及び脂肪を消化して榮養分の吸收を促進す。

即ちビオ・トモサンは、この綜合作用によつて急性的の下痢、嘔吐、腹痛は勿論、特に多年にわたる慢性胃腸患者に、之を服用せしむれば、一劑を以てその病源を綜合的に治療し、短期間にその快癒を促進するのが特長であります。

附言 因みに、ビオ・トモサンは發賣早々、既に帝國大學病院を始め、著名の胃腸病院及び公立傳染病院にて實用されつゝあります。

服用容易! 價格低廉!

製法專賣特許

(約十日分) 七〇錢
(約一ヶ月分) 一圓五〇錢
三圓七〇錢

各地の藥店及デパートにあり。若し品切れの時は直接發賣元へ御註文乞ふ。代金引換にても即時發送す

ビオ・トモサン 解說書進呈

發賣元 東京市日本橋區本町三ノ一 友田合資會社
振替口座東京一九三八

B.1188

國策工業の先驅

臺灣が分擔する無水酒精製造

橋子頭工場が先端を切る　純度高く規格以上の好成績

高雄州橋子頭無水酒精工場建設工事は昨年八月二十五日起工時局柄機械材料の入手困難を感じたけれど努力の結果工事順調に進捗し本月十一日落成竣工したので試運轉の上直に製造に取りかかつた處、成績頗る良好で規格以上の九九・九一〇〇の無水酒精を得引續き操業中である、該工事は大阪高橋鐵工所の製作になる「メル法」にて日産二百ヘクトリットル能力年産三万六千二百石、工費六十万円で大日本製糖會社に於ける無水酒精製造の嚆矢である

鹽糖高雄工場も

けふより製造開始

【高雄電話】鹽水港製糖が同社高雄酒精工場に取付中の無水酒精製造設備は豫定より稍遅れて此の程漸く完成愈々十七日より運轉を開始することとなつた、十二日に試運轉をなした台糖橋子頭工場は純度九十九度九の無水酒精を得て豫定通りの好成績を擧げたが、右鹽水港工場も同程度の脱水をなし得るものとの自信を有してゐるので別に試運轉をせず、すぐ本作業に取掛るものである、尚同工場は既報の如く日産九十石の能力を有する

上海關稅引下か

三月末頃實施の見込

【大阪名局十六日發】大阪府立貿易館への入電によれば事變發生以來上海入港の外國汽船による輸入貨物に對しては從來のまま課稅されてゐたが、最近にいたり當地方も漸次治安の回復するに連れ北支方面における同樣關稅改正をなすべしとの要望が高まりつつあるに鑑み關係當局に於てもこれが必要を認め目下着々準備中であるがそれによれば關稅引下品目は北支における如く一部の品目のみならずその他の商品にも及ぼされる見込みで大體實施期は三月末と見られてゐる

臺中に石拔機會社

創立準備中

【臺中電話】臺中市には最近に至り臺灣青果加工會社、臺灣畜産會社、臺中合同會社、マッチ工場、パルプ會社等種々の會社設立を見、或は計畫されんとしてゐる矢先、臺中市議中川氏、中川宗綱、泉本勇男の諸氏が中心となり臺中市に臺灣サンエス石拔機會社の設立計畫が判明した、同社は本月末或は來月上旬に創立總會を開催する豫定で昨年十一月一日に施行された石拔機營業規則の趣旨に基き籾米の品質向上のためよりよき石拔機を提供せんとの目的で設立されるものである、株式數一千二百株一株五十円全額拂込の豫定である

米取引は堅實化

値幅は縮少

二期米は稀有の小幅

米穀統制に依る期米の値動きの少なきにつれ台灣米も入荷に依る値動きが少なく目覺めた改良營業に依つて正米市場の米價安定は非常に著しく平靜の狀態を見るに至つた、殊に數年來は大分減殺されたが、從來仲買人乃至は一般の消費大衆から言へば却ろ此の方が歡迎すべき現象である、即ち昭和八、九、十の三ヶ年間に於ける二期丸糯の安値は十円内外、高値は十五、六円と五六円の開きがあつた、且つ明治時代の十三、五円に相當し明治時代の期米平均より遙に激しい變動であつた、随つて相場を張る者は勿論精米業者間に於ける依頼人が多く、其の累りで十二年二期丸糯は僅かに一円三十錢、二期蓬萊一円八十一錢の小幅に縮み市場も漸く堅實となつた、昨年一期蓬萊は變動少なくなかつたが、二期蓬萊に至つては十一月五日限の初値十円十錢は…

蓬萊、丸糯の鞘は一圓迄接近

蓬萊米は移出多く下らぬ

二期蓬萊は未曾有の豐作と十一、二月頃内地米の出廻れで殊に近く移出は頗る旺盛で十五日迄の累計二百五十五万九千四百七十二袋に上り昨年同期に比し卅三万六千六百六十二袋の激増である、之に反し丸糯は生產減と時局による消費減で移出累計八十九万四千六百八十五袋、前年同期に比べて二十四万二千八百八十三袋を減つてゐる、移出餘力は蓬萊は約百万袋、丸糯は三十万袋と云はれ、現在では中の蓬萊、丸糯米は三十餘万袋もあるし…二期米は二月八日の高値から三、四十錢方下押しても蓬萊は同日の高値中一円九錢から見て僅か二錢しか押さず、併し丸糯は十一月十一日の高いときは十二円八十錢もあり、蓬萊よりも一円二十錢方上廻つたものが、今は僅か二円弱まで縮み移出餘力は三十万袋あると見られてゐる

今後F種と共に二八八三號を增殖

屏東平野開拓の回顧……◆

臺灣製糖社長　武智直道氏談

現に日本一、或は東洋一と云はれてゐる下淡水溪の人道橋が愈々本年中に竣工することは屏東方面と高雄方面との交通運輸上、殊に屏東大平野の開發

產業振興上洵に御同慶に存ずる次第である、思へば我が社が屏東に工場を建設したのは今より三十一年前の明治四十年であり初め同系の大東製糖株式會社を資本金五百萬円で創立し蕃薯同樣社が合併したのは昭和二年で之を合併、同年五月之を合併に合併、工場建設を終つたのが四十一年で之こそ現屏東工場の設立である、引續き四十二年に能力一千二百噸を三千噸に擴張し大正九年東港郡溪州に能力七百噸の東港工場を建設、屏東平原の開拓に主力を注ぐことになつた結果、地方制度改正を機會に九年の蕃本社を高雄より屏東に移し名實共に蕃薯本位の製糖會社として積極的方針をとり昭和二年には阿緱、恆春兩工場を買收今日に至つてゐるが、此の間に

屏東平原は大いに開發され蔗作面積は昭和元年に八千甲で更に三十萬俵を産し今や阿緱工場は二萬甲、東港を合せて百二十萬俵、更に百八十餘万擔を加へると東に一百八十餘萬擔の一割一分なる。即ち…

文化產業が一層發展することを期待し屏東に本社を置く我が社としては殊に感慨深く竣工を喜ぶ次第である

割を此の四つの工場から生産するに至つてゐる、一面交通運輸上にも我が社は及ばず乍ら貢獻して居る、即ち東洋一と稱される下淡水溪の鐵橋はその架設前に我が社で之に木橋を架設し官鐵の終點九曲堂から屏東を經て溪州に至る民間の鐵道運輸を我が社にて營み乘客貨物の官私鐵道聯絡をやつて來たのである、而して該木橋は當時雨期毎に豪雨の為め流され毎年自當犧牲を拂つて來たものである、今にして往時を回顧し洵に今昔に堪へない、近く該人道橋が竣工することによつて屏東方面の

蔗作も自作農場に增殖すると共に二八八三號と二八七八號を殊に副者を努めて增殖し二七二五號を漸次減らすことになつた、二八八二號は今期採取中のもの約一万甲に上つてゐるが來期以後更に著增しよう、F一〇八及一〇七號は現在合せて約一千五百甲に達してゐるが今後增收施策にも勸業增殖を圖る方針である二八八二號と二八七八號はまだ退化してゐないが農民は今向二七二五號に多少執着してゐる傾向がありSF種は苗不足の為めに一氣に增殖出來ぬ事情もある此の外各所に指導圃を增設して農民の蔗作を啓發誘導し相當良い成績を收めてゐる、蔗作の如きは蔗作の改善進歩目覺しきものがあるが、十月中旬の暴風で出來の好いものほど折損被害の影響を受けたことは洵に遺憾至極であると武智社長は語つた（完）

臺北州製茶同業組合

十六日創立さる

州下茶業全般的發展への母體として期待さる

台北州製茶同業組合は滿洲二十七日設立發起人會を了し認可申請中であつたが十六日午後一時五十分より台北市公會堂に於て創立總會を開催した

出席者田端殖產局長、鈴木臺北州內務部長、辻姻臺北州勸業課長、日東拓殖會社臺北出張所増田所長以下關係官民、州下組合員有資格者百五十五名、先づ一同宮城遙拜、皇居遙拜の後淺原氏開會の辭に次で增田氏經過報告あつて鈴木內務部長推されて議長席につき州下の組合員となるべき者八千二百二名中出席者數百五十五名、委任狀五千五百一通、計五千六百五十六で三分二以上に達したので創立總會成立の旨を宣し議事に入る

一、定款案（略す）

一、昭和十二年度經費收支豫算案三万百六十円

收入の部

1、組合費　檢查手數料　三千百六十円　一万八千円（茶百斤に付三十錢六百万斤）

2、雜收入　百六十円

▲支出の部

1、事務費　八千四百九十円

2、會議費　五百円

3、事業費　一万九千八百七十円、指導費六千円（檢查員六名分）、獎勵費二百円（優良茶二百斤分）、獎勵費五千円

其他略

4、創立費　八百円

5、豫備費　五百円

一、臺北州製茶同業組合經費賦課法

第一條　組合經費は檢查手數料組合員出荷者により賦課す

第二條　檢查手數料は茶荷物一個の正味重量五十斤迄を金十五錢とし以上十斤増す毎に三錢の割合を以て徵收す

第三條　出荷者は茶荷物一個の正味重量五十斤迄を金十錢とし以上十斤増す毎に金二錢の割合を以て徵收す、出荷者は出荷票を發行して徵收す

第四條　檢查證票及荷票の有效期間は發行したる當該年度内とす

を次々に上程原案通り可決、次いで役員及代議員選舉に入り知事の指名に一任、左の如く決定した

組長　鈴木內務部長

副組長　辻姻臺北州勸業課長、增田日東拓殖會社臺北出張所長

理事　三宅、川中兩臺北州技師

文山郡技手等

評議員　郡守他外六名

代議員　郡守他外二十七名

之にて議事を終了、台北州知事訓示、鈴木內務部長祝詞、田端殖產局長祝辭、張福基氏の閉會辭あつて三時四十分盛會裡に散會した

滿洲國債引受

五千萬圓を年四分で

【東京十六日發同盟】滿洲國債引受シンヂゲートは十六日興銀に集合、北鐵公債（愚）四分、五千万円引受けにつき協議した結果、左の如き條件を以て引受けを行ふ事に決定した、同公債は滿洲國が北鐵讓り受け代金の支拂ひに充當する為め、昭和十年四月第一回發行以來今回の第三回分を以て總額一億七千万円の發行を完了した訳である

一、發行金額　五千万円

一、利率　年四分

一、發行價格　九十八円二十五錢

一、期限　十箇年

但し二箇年据置後償還

一、申込期日　二月…

屑物動員

再生を圖る

資源保存會社

三月一日創立總會

今度資本金二十万円、内四分の一拂込にて台北市に台灣資源保存株式會社が創立されることとなり二月五日發起人會を開きその手順がきまつたので三月一日正式に創立總會開催、同日より營業を開始することになつてゐる此の會社は從來台北市方面果業組合の營業が行つてゐる各種紙屑公益事業をして益々擴充強化せしむる趣旨を主眼とし、一口に云へば市內の屑物廢物、即ち紙屑、ボロ、鐵屑其他從來捨てられてゐたものを一手に取纏め之を再製加工して再び市場に還元せしむる仕事であつて一見至極單純の樣であるが、その設立の動機なり趣旨はなかく意味深いものがある、即ち今日の非常時に際し比較的諸種の資源に惠まれざる我が國に於て最も肝要なるは國民精神總動員の強調と並行してその資源の散逸を防ぎその利用率を高めることであり延ては輸入防遏、國產自給の一助とすることである、此の見地から設立されるこの會社は正に國策線に沿ふといふべきである、發起人の顏觸れは

辻本正春、松本晃吉、金子光太郎、三好正雄、西村武士郎、上田光一郎、岡崎文雄、西島西雄、杉本三郎、錢本慶、竹林德松、綠方國治

の諸氏で各種職業の人々を網羅してゐる、右の內金子、竹林の兩氏は方面委員を代表して入社し會社と方面委員との間に完全なる提携を圖り利益の一部を市民に還元することになつて居り社長には辻本正春氏、常務には竹林德松氏（方面事業後援會常務）が就任することに內定してゐる、尚同社は市內大龍峒の丸福紙廠製紙工場（蔡榮定氏經營）を金二万円にて買收し之を改造、增設して先づ手初めに製紙事業に乘出し厚紙、ハトロン紙、テックス（バガス混用）の

高雄米商評議員會

豫算原案を大削除す

總會は二十五日開催

【高雄電話】高雄州米穀商同業組合定時總會は二十五日午前十一時より市公會堂に於て開催のこととなつたが、豫算額は評議員會で協議した結果原案四万六千五百円の中七千円を大削減し、前年度に比し九千二百五十円増の三万九千五百円に內定した、之に伴ひ移出米割組合費は二錢五厘、手數料は十円増加して現行の三十円を四十円に增額し、新設の需外移出米割は取止となつた、尚檢查員增大は蓬萊米乾燥設備、肥料施設、內地視察費に夫々一千五百円を更に檢查員退職積立金として三千円を計上したるに因るが、來る總會で之が如何に捌かれるか注目されてゐる

生絲は下溢る

某所入電によると十五日の横濱絲況は定期當限六九七円と前日より二円安、先限七一二円と一円安、相場保合にて取引、定期絲相場伸悩みの為め氣配鈍い、氣迷ひ國情にて目先の模様を付け兼ね居る

云つても產地の持續力が増大した此頃では大して先高を頼れる心配がなく相外れの安値はないとの見方も相當有力である

日銀帳尻（單位千円）（十六日本社特電）

發行高	一、四六五、一二〇		
正貨準備	四〇一、〇〇二		
預金			
貸出			

東京市中コール（十六日本社特電）

	安値	高値	保合
翌日拂	〇、六〇〇	〇、八〇〇	〇、七〇〇
月越物	〇、七五〇	〇、八〇〇	〇、七〇〇

肥料行政機構改革斷行案

議會での農相答辯

【東京支局十五日發】十四日の衆議院予算總會委員會において現下肥料問題に關する委員時一郎氏（民政）の質問に對し有馬農相は大體左の如き答辯をなし注目を惹いた

現下肥料問題解決のためには左記三點より緊急措置の必要があると思ふ

一、國防ならびに戰時體制下における農業生產力維持のために低廉なる肥料を豐富に供給すること

一、肥料行政機構改革を斷行すること

一、土地に對する施肥は農作物の成育に必要であるばかりでなく地方維持のためにも不可缺の要件であるから土地所有者も肥料代金の一部を負擔するやう將來考慮する必要がある

製造に乘手し逐々事業を擴張して本來の使命とする翻紡や屑物資に邁進し更に全島に事業の手を擴める方針であると

內外商況欄（十六日着電）

氣乘薄閑散乍ら環境良好に尻跳れ

米期

【大阪十六日發同盟】堂島米況前場

無材料に氣乘薄閑散を示し先限は二十四円三十七錢と小締保合に始めアト一進一退の環境良好に締まり二十九錢と尻跳ねて前場を終る

堂島米況後場

【大阪十六日發同盟】前場引締気味の氣配を受けて後場は期近高に先限は正米筋中東筋買ひ神戸筋高にも關係者買ひ三十四円三十九錢と鞘寄りに寄付きアト焦付いたが引値は朝鮮筋の阪引賣にて四十錢と戻して引けた

堂島雜觀

【大阪十六日發本社特電】朝鮮筋引賣を氣配……內地筋が小戻し相場…

品試武し、先二十四円五十五錢に……鮮高内地安に……

米界餘聞

【大阪十六日發本社特電】內地高の牽制を受け氣配上限りを見せ……

島內商況

正市　賣過反動　丸糯強調

蓬萊…

臺灣正米市場後場

臺米現物相場

臺中米價（十六日）

砂糖

押目買に下値寂し

【清算】【大阪十六日發本社特電】……

【現物】【大阪十六日發本社特電】……

大阪砂糖清算後場

大阪砂糖現物

穀肥

神戸豆粕後場

神戸硫安相場

神戸穀肥市中相場

絲況

大阪綿絲前場

大阪綿絲後場

大阪棉花前場

大阪棉花後場

大阪人絹前場

大阪人絹後場

横濱生絲前場

横濱生絲後場

大阪重要商品

下關麥粉相場

大連特產況前場

株式

英米軍擴强化に軍需株再び買氣

【東京十六日發同盟】長期兜町前場況……

東京短期後場

東京長期後場

大阪短期日步（單位錢）

大阪長期後場

大阪短期後場

北濱展望

【大阪十六日發同盟】國民政府の自壊接近明白となり、總動員法案を繞る內政問題も……

財界株界

【東京十六日發本社特電】京株方面の新局面に早東の薬瑞しい進路が展けられ前の鐵振りが手にとるやうだ……

東西南北

屑物總動員を標榜し非常時下の台灣にふさはしい屑物利用の社會公益事業、延ては國策に寄與する使命の下に今度「台灣資源保存株式會社」と銘打つた珍らしい新會社が生れた▲發起人には瓦斯會社の辻本專務、綿方支配人、松本臺灣運輸移本專務、新、サテは方面委員の金子光太郎、竹林德松氏等の外に少壯實業家が四、五名加はつてゐる▲同社設立につき發起人代表辻本正春氏の意見を叩くと「かの廢物利用なる語は隨分古くから口にせられてゐる言葉であり隨つて具體的に實施化された事例は外國にはサテ措き我が國では殆んど見るべきものがない▲此の台北市が吐き出す廢物屑物で市民の一團を受けず其の儘放棄さるるものは其の種類に於ても數に於ても莫大なものである▲即ち之が利用回收をあらゆる方面に取り徹底的に研究し再び立派な商品として市民のお役に立てるのが本會社の生れた一大使命であつて之れ本會社が一個の營利商賣でない所以である▲更に他面事業收益の一部を割いて市民に還元するのであるから三十万市民諸君の熱烈なる御後援を期待出來るものと既に自負してゐる次第である」と結してゐる▲これは强ち我田引水論でもなささうだ、殊に發起人の中に二人の方面委員を加へて方面事業後援會との完全な提携を計つてゐる點にも關鍵なる用意が窺はれる、その業態に就服すると共に新利に走る營通事業會社の中にあつて眞に國策的運營を期するとも云ふべき頗る異彩ある會社といふことが出來る

なつた訳である▲金融の緩慢が依然續き何等その基調に變化の起らぬことも買方にとつては強味の一つだが何と云つても對支關係の明朗化であらう▲買氣の集まるものは矢張り東株であるからラサ工業、日立、鋼管、小倉等も好調であるが何れも生產設備の擴張に伴ふ增資で買入れて居るのだからラサ工が特に目立つて高かつた世界的な軍擴時代の到來に刺戟されて次から次と思はぬ樣に殺到するものがあるので全く油斷は出來ぬ、ラサ工等は昨年秋增資したばかりであるが早くも増額の增資が噂されて居た▲同社の弗硫山老鉱山は未だ建設中のもので諸設備も續々として居るが金の要る事は事實であらう、肥料資源の開發は國策だからドシ〲出れば益々利益の向上を見る事が必然である▲併し同樣には仕手關係があるから注意せねばならぬ、或は又例の手助が加つて居るのかも知れぬ▲台灣の各製糖會社の無水酒精生產施設計畫は着々と進み台糖は既に操業開始して完全な無水酒精の製造に成功したが是を又輸送する會社が糖聯石油聯共同出資で設立されるとは燃料國策上誠に結構な話である

●商業登記公告
●台資會社（設立）……
●株式會社東港製冰新聯社……
●一星自動車合資會社（變更）……
●保證責任有終信用組合（變更）……
●飲料株式會社（變更）……
臺北地方法院

日近海郵船基隆出帆
國辰馬汽船出帆
國大連汽船基隆出帆
大阪商船臺灣出帆

季節料理 御注文に應じます　スキ燒 網ちり 上せ鍋　竹巴　元園町川岸第二水門東　電話五六番
御宴會特に勉強

藤本有價證券投資組合

第十八回加入者募集

銘柄			
東邦電力	帝國人造絹絲	日東紡績	臺灣水泥製糖
日本製糖	日本肥料	日本昭和肥料	日本窒素肥料
日立製作所	日本製鋼所	神戸製鋼所	東洋製鋼
川崎造船所（優先）	日本鋼管	日本石油	ラサ工業
東邦炭礦	日本水産（新）	南滿洲鐵道（新）	

組合の出資金額　金拾萬円（貳百口）

一口出資金　金五百円

期限　滿三ケ年

投資證券　上記株式二十種（各五十株乃至百株）を組合成立後購入し、日本興業銀行へ保護預けとなす

豫定分配率　年五分（年二回分配）

組合の成立　申込順に從ひ二百口毎に一組合を組成す

募集期間　二月十六日—廿八日

◎當社は各組合の出資總額の買貨金額について保證を致します。

◎規約による組申込をも取扱いたします。御申込と同時に成る可く規約書の御送付を致します。

大阪市東區北濱五丁目

藤本ビルブローカー證券株式會社

振替口座大阪九二六四

支店　東京・京都・神戸・横濱・岡山・廣島・名古屋・門司・福岡

まさかの時に役立つのは

東京　大谷金庫

この金庫に限る

台北　長谷川商行

新忠勇酒

つねに斯界の最前線を行く

灘　若林釀　株式會社　泉田商店

內科　小兒科

本町二丁目三番地

樋詰醫院

（入院隨時）電話二五四〇番

有價證券賣買

三和証券

台北市京町二丁目　電七〇九七番

台中市榮町三丁目　電一三五番・一七八番

電話 有價證券 不動產貸付 低利にて御相談に應じます

臺北市京町二丁目拾七番地

高砂商事

電話五三九六番

看護婦講習生募集

資格、高小卒程度、募集人員拾名內外

詳細ハ當醫院庶務係ヘ照會サレタシ

公認　臺北市　日本赤十字社臺北支部醫院　看護婦講習所

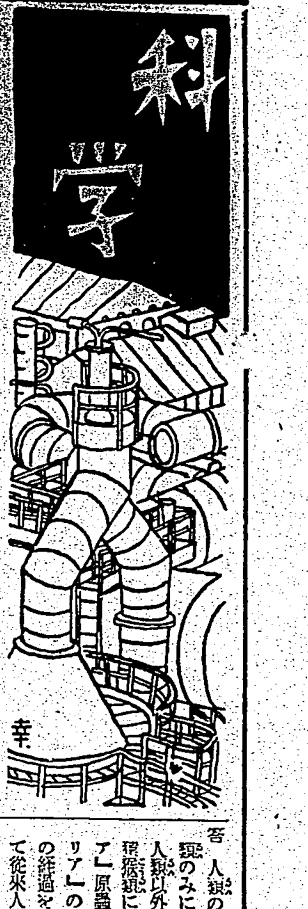

在來の學說を覆へす マラリアの新知識

流行地に滯在する場合は…… 根治せしめず獲得性免疫を

（下）

臺北帝大醫學部教授　横川定

問　獲得性免疫は「マラリア」感染後何日位で出來ますか。

答　「マラリア」の獲得性免疫の成立するには長年月を要するもので、第一次感染後數年乃至十數年を經て初めて完成するものの樣である。阿弗利加、印度等の如き高度の「マラリア」流行地では二歲以下の小兒は殆んど100%マラリアに侵され脾腫及び時々間歇性の發熱を見るものであるが、六乃至八歲頃には脾腫も縮少し、大體に於て免疫性となるものの樣である。

問　獲得性免疫も自然免疫と同樣「マラリア」原蟲の種類及株に依り特殊性であるか。

答　自然免疫の「マラリア」原蟲の種類及株に對し、特殊性であることは麻痺狂患者の「マラリア」療法の結果判明したもので獲得性免疫に於ても、全然同一の關係にあることが判明したのである。但し獲得性免疫では臨床上全然無症候であつても、末梢血液内には常に少數の「マラリア」原蟲を保有するもので、所謂「マラリア」原蟲保有者（潜伏性マラリア）の狀態にあることが必要とせられ、特殊「マラリア」療法に依り體内から「マラリア」原蟲を絶滅するときは同時に免疫性も破壞し終るといふ特殊の性質を有するものである。

問　それでは潜伏性「マラリア」患者は總て獲得性免疫を得て居る者ですか。

答　それは六ケ敷い問題で、潜伏性「マラリア」患者は總て獲得性免疫を得て居るとは限らない。獲得性免疫は、第一次「マラリア」感染の際、特殊療法を施さないで自然の經過に放任し自然に治癒した際に得らるるもので第一次發症の第一日又は二日目に「キニーネ」（規那鹽）を與へ又は數日間に「キニーネ」を與へた者には、免疫性は獲得し難いといはれて居る。

それ故、高度の「マラリア」流行地では「キニーネ」其他の對「マラリア」藥の亂用は愼むべきことで、寧ろ獲得性免疫の發生を助長すべきだとされて居る。

問　然し一般には「マラリア」の治療は發病の初期に行ふべきもので、最初の治療宜しきを得ざれば、潜伏性「マラリア」となり斷えず服藥せねばならぬ樣になるといはれて居りますが、それは間違ひですか。

答　「マラリア」流行地から非流行地へ移轉し、再び、「マラリア」感染の危險のない場合には十分なる治療を施し根治すること必要であるが、依然流行地に滯在して居る場合、特に防蚊裝置のない家屋に住み屋外作業に從事する者は、常に「マラリア」感染の危險に曝されていること故、折角根治しても再感染の危險があるので、寧ろ獲得性免疫を得て、再感染の危險なき樣にすることが適當だといふ意見が現在では一般に行はれて居る此點につき一九三三年國際聯盟保健局の「マラリア」年報に「キニーネ」の大量を「マラリア」の全例に亂用することは、重大なる過誤である。「マラリア」の特殊療法を早期に始めれば始める程、其の結果は良好であるといふ一般の意見は訂正すべきである。臨床家は初期感染の間に、種々なる特殊療法に依り患者の血液内にある「マラリア」原蟲を容易に絶滅し得るといふ信念を放棄するべきであると發表して居る。

問　「マラリア」は人類固有の疾患ですか。

答　人類の「マラリア」原蟲は人類のみに寄生するものであるが人類以外の動物、例へば鳥類及猿類には夫々固有の「マラリア」原蟲があつて、人類「マラリア」の人類に對すると略同樣の經過を取るものである。從つて從來人類「マラリア」の實驗的研究の不可能であつた場合は專ら鳥類「マラリア」原蟲を用ひて實驗し人類「マラリア」の知見を補足したものであるが最近猿の「マラリア」原蟲が發見せられて以來、猿の「マラリア」原蟲を用ひて各種の實驗が行はれて居る。

問　鳥類及猿の「マラリア」にも免疫性がありますか。

答　鳥類及猿の「マラリア」にも人類「マラリア」におけると等しく、自然及獲得性免疫が證明せられ、其の性質は、大體人類「マラリア」の免疫性と同似である。

問　臺灣にも鳥類及猿の「マラリア」がありますか。

答　臺灣では未だ檢出されて居ませんが、若し存在するとせば何とかして發見し度いと念じて居ます。

人間は考へる前に歩いた

人間は一體神樣が造りになつたものだらうか、それとも又自然が造つたものだらうか。とにかく人類學的に見ると、人間を造つたものは人間自身ではない。十九世紀における世界最大の哲學者ヘーゲルは、人間を「思惟する動物」と定義し、アメリカの經濟學者フランクリンは、「道具を用ひる動物」と名づけた。

人間が「思惟したり道具を用ひたりする動物」にまで進化して以來、人間が人間を造るといふのは學理でなくなつた。しかし人間が考へる能力を有するに至る前は、神樣か自然かの意のままに造られたのである。

×

コロンビア大學醫學部教授デニドリー・ジエー・モートン博士がニューヨーク科學アカデミーで次のやうなことを發表してゐる。

人間は考へることを知る前に、起つことを知つた。まだ動物の域を脱しないころ、人間は四足動物であつて、木の上で生活してゐたさうしてゐるうちに、この人間の先祖はだんだん眞直ぐに起つことを覺えて、しまひには足で歩くやうになつた。人間が精神的な發達をみるやうになつたのは、足で歩くやうになつて後のことである。その以前には理性なんていふものはちよつぴりもなかつた。かうした發達はだから全く自然の働きによつて助成されたものであつて、人間が自分で自覺してさうした發達の方向を選んだものではないのである。

圓い金魚鉢は止めよう會

米國ワシントンで設立

「圓い金魚鉢は止めよう」といふ變挺子な會が最近米國のワシントンに出來た、とてつもない事を考へ出す米國人ではあるが、これは又一風變つた會なので、どういふ種類の人々が會員になつて居るかと調べてみると學生、有閑紳士等凡ゆる職業を網羅して居り中でも會長は政府漁業局長フレッド・オーシンガー氏といふれつきたるもの、そこでこの會の目的をオーシンガー氏に訊いて見ると曰く

「圓い金魚鉢に入つて居る魚は圓形ガラスのためにめまひがし精神的にも偏狂的傾向を帶びるのだ、これは魚のために可哀さうだ、ばかりではない、我々が魚を觀察しようとすると魚は偏狂になつてゐるから片眼しか見せてくれない、もう一方の眼を見ようと廻りを廻ると魚は我々と共に泳いでどうしても向ふ側を見ることは出來ない、これは不便である」

科學小話

アルゼンチンでは滿六歲以下の幼兒に對する一切の醫學的商品は保健省の許可なくして販賣することを禁じられてゐる。又同年齡の幼兒むき商品の廣告も同樣にその監督下に置かれてゐる。

ラヂオを裝置した除雪機

アメリカでは毎年積雪や吹雪のため、交通運輸上の障害を受けることが甚しいので、公路局では放送局を動員し移動無線設備を大々的に用ひて、冬期の運輸交通の保全に大童である。その一つとしてラヂオを裝置した寫眞のやうな除雪機がある

×

山岳地方では、有線の通信設備がなかつたり、或はあつたにしても、雪害の場合などは屢々役に立たなくなる、けれどもさうした山岳地方でも、重要な交通路が通じてゐるので除雪機を送らねばならない。さういふ場合に送られる廻轉式除雪機は、みんな二路式のラヂオ設備を裝置してゐて、常に公路局の係と連絡を斷たないやうにしてある吹雪のためにどこかの山道が不通になつたといふ報せがあると、いち早くこの廻轉式除雪機が送られる。道路が通ずると除雪機から、その旨報告され、それが放送局から放送される。もしひどい雪のために力盡きて、立往生するやうなときは更にもつと除雪機を送つてもらう、以前には除雪機がよく山岳地方の道路で五日も六日も立往生してゐたものである。危險な雪崩などがかうした除雪機から、いち早く報告され、トラックや自動車が命拾ひをする、雪の中で動けなくなつてしまつてゐる自動車も助けられる。

このラヂオ裝置をもつた除雪機は、強力なデイゼルトラックで、螺旋狀の廻轉裝置で雪を空中に捲き上げ、道路から百五十尺も遠くへ抛り出す。冬期はいつでも出動してゐる。小さいトラックだそれにつきまとつてデイゼルの油やら食料やらを運ぶ【寫眞はこの廻轉式除雪機の一、二段形の裝置はラヂオアンテナ】

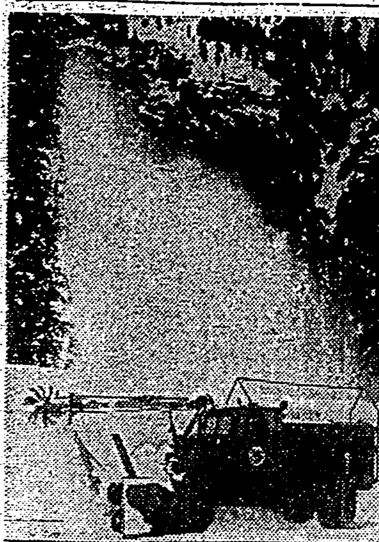

日本文化―民族の誇り 輝く冨山房の三大辭書

偉大なる學者の精神に生きよ

今や、我國は西歐文化を學びつくして機運がすべて「日本的なもの」の創造へ向つて劃期的一線を畫した今日、この近世日本の生んだ不世出の學者―大槻・吉田兩博士の輝かしき聖業―日本文化への功績は、知識を傳へるばかりでなく、日本國民へ生きた教訓と激勵を與へると共に、その兩著者の尊い人格は「書格」となつて自ら子弟をも薫染する。まことにこれら權威ある辭書を「我家の書齋」に備へられることは、教養ある日本國民としての誇であると同時に、義務であることを確信するのであります。

大槻文彥博士

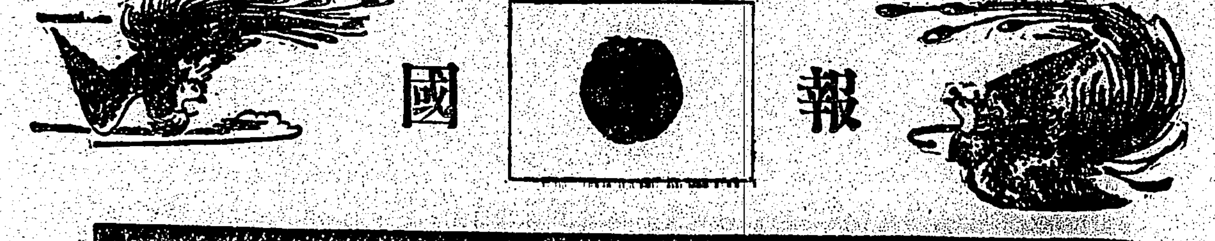

聖戰下―國民精神總動員週間に獻ぐ

吉田東伍博士

我國語辭典界の最高峰―永遠の書

大槻博士『大言海』索引完成と共に全卷特賣中

【索引―特價並製五圓 定價六圓 特製特價八圓 定價十圓 四六倍大判七百二十頁 送料內・四三 外・七五】

【本文四卷揃特價並製廿四圓 定價卅圓 特製特價四十圓 定價四十八圓 全卷揃送料內地一圓六十錢】

建國三千年來の國寶的大著述

吉田博士『大日本地名辭書』全七卷

新修復興版【新に地方別現勢一覽（索引の卷）へ別輯】

【坂東篇 昭和十二年十二月出來】三ヶ月每に一冊宛刊行 全卷揃 特價四十五圓 定價五十圓

―分拂便法あり内容見本進呈―

「まづ自己の郷土を知れ」といふことは今更始まつた説でもないが、現在の日本が世界の日本であると共に、我々の足はやはり祖國の大地を踏んで立つてゐる。世界知識ももとより必要だが、祖國の地理的知識の重要さはなほ一層だ。祖國地理の再認識は國家主義の發展に伴つて現在世界各國を通じての著しい叫びである。……吉田博士の大日本地名辭書は世間に既に定評がある。我々が今更喋々するにも及ばないが、一人の著者が十有餘年を費して一貫せる方針と不屈の努力で著した辭書として全く「國寶もの」であらう。……その博引傍證は眞に驚くべく、凡そ利用し得るあらゆる文獻を用ひて居り、一地方の地理的變遷や、歷史的經過、そこに關係ある詩歌文章を知るのにこれほど信ずるに足り、また種々な手懸りを與へてくれるものはなからう。而も各種資料の使用に際しても、一々犀利な史眼を透してこれに鋭敏な判斷を下し、讀者を改めて適切な指示を與へてゐるのは、信念ある一人の著者の手によつてこそ始めて得られることである。（谷川徹三新潮掲載批評文より）

我國學藝界千餘家權威の協同事業

『國民百科大辭典』本文十二卷 別卷地圖帖

新に續輯十三卷刊行發賣中―十四卷近く三月上旬出來

【續輯十三・十四卷（總千七百頁）特價各卷五圓 送料各卷內・四五 外・七三】

わが百科辭典編纂部は本文十二卷及別卷地圖編纂の事業完成と共に、直ちに補遺二冊の新修にむかつて着々準備を進め、―既に續輯十三卷刊行發賣中―第一卷發行以後、始終動いてやまなかつた社會上乃至學問上幾多の新事實・新問題をこれにより遺憾なく完整するとともに、なほ全項目に亘りこれを詳細に檢討して、遺漏を補ひ、不備を正し、殊に我國及び諸外國の現勢を溌剌たらしむべき事項及び人物に就いては、著しく記述を增加し、あらゆる部面に對し、完璧に近づけるための努力を重ねるとともに、執筆者諸家にはそれぞれ專門的立場より御助力を仰いで、あくまで『一千名家協同の事業』たる實を擧げるべく、更に續輯十四卷の完成に急ぎつゝあります。

【本文十二卷及別卷地圖共揃特價六十五圓 定價九十一圓 送料各卷內・四五】

振替東京五〇一一番 電話神田二一七一八 東京神田 冨山房

銃後に備へよ

ミツワ 鼻病液

適應症　鼻加答兒　鼻閉塞　肥厚性鼻炎　鼻出血

包裝　總揮付塗入　挾器洗滌器付塗入

・內容公開の安心な家庭藥・

信用と藥效を本位とした定評藥

ミツワ石鹸本舗　東京・兩國　丸見屋商店・醫品部

湯も水も使はぬ新しい洗顔料！

▲お顔が見違へる程美しくなる！

洗顔・美容・化粧下の 三重作用

（1）洗顔クリームの作用　湯も水も使はず一寸すり込んで拭きとるだけで、從來の洗顔料では到底落ちない、毛穴の奥深くにある垢やヨゴレまでスッキリと綺麗に落ちます。

（2）榮養クリームの作用　獨特の美容成分を、皮膚の深部に最も効果的に與へ、お肌がシン底から垢ヌケして、いつもお風呂から上りたての樣な若々しいお肌になります。

（3）化粧下クリームの作用　明色クリンシンで洗顔しますとお化粧下なしに、スグ粉白粉をつけても、また水白粉をつけても、どのお化粧下を使つたよりも一層美しいツヤのあるお化粧が出來ます。

歐米で大流行の クリンシン美容法

とても美しくなる 入浴美容法　方法―入浴前に明色クリンシンを顔から頸にかけて軽くすりこんでおきますと、このクリーム獨特の美容成分が、湯氣のために充分開いた毛穴から容易に吸收せられて素晴しい美容作用を營み同時に深部の垢や汚れを殘らず表面に吸ひ出して來ますから、お湯から上る時にキツくしぼつたタオルでその汚れを拭きとります。歐米婦人の間に大流行の急速度垢ヌケ美容法で、暫くこの方法をお續けになればお肌がシンから垢ヌケして別人の樣に美しくなります。

素晴しい効果の 睡眠美容法　方法―夜分お寝み前に、明色クリンシン・クリームでお顔を拭いて寝みますと皮膚の表面にある垢や白粉は勿論、深部に溜つてゐる垢やヨゴレがスッキリとキレイに落ち、尚ほこのクリーム獨特の美容成分が睡眠中に皮膚の深部に最も効果的に作用しますから翌朝までお顔がグングン美しく磨ひます。歐米で最近大流行の新美容法で、お肌のアレを防ぐにも第一等の秘法です。

歐米で最近流行の クリンシン化粧法　方法―明色クリンシン・クリームをお顔に軽くすりこみ、ガーゼか脱脂綿で叮嚀に拭きとる。（叮嚀に拭きとることが此化粧法の秘訣です）これで毛穴の中まで清潔になります。その上にスグ粉白粉（又は水白粉）をつけると無し僅か一二分でとても美しいツヤのあるお化粧ができ、しかも一日中お化粧が崩れません。この新しい化粧法は最近歐米婦人間に大流行です。

定價六十五錢・八十錢・一圓廿錢

歐米婦人の洗顔は皆クリンシンです

歐米婦人間のクリンシン愛好は非常なもので歐米における最近の統計によりましてもクリンシンの使用額は凡ゆる化粧品中の首位を占め、更に歐米婦人の美が一段と增したとさへ言はれてゐます。

明色クリンシンクリーム